◆ ADVT ◆
এখানে বিজ্ঞাপন দিন
98700 06472 · need24.digital

NEED 24 NEWS
हर ख़बर, हर शहर

নীড 24 নিউজ

প্রতিটি খবর, প্রতিটি শহর

◆ ADVT ◆
এখানে বিজ্ঞাপন দিন
98700 06472 · need24.digital

DIGITAL E-PAPER

PRGI APPLICATION
UNDER PROCESS
Application No.
T/GJ/2026/0619/2304/1577

GST
GSTIN
24CINPG0564Q1ZT

UDYAM REGISTERED
UDYAM-GJ-14-0003714

◆ DIGITAL NEWS NETWORK ◆
ভারতের বিশ্বস্ত বহুভাষিক ডিজিটাল নিউজ নেটওয়ার্ক
11+ Languages | 24×7 Live | e-Paper Daily

আমাদের App ডাউনলোড করুন
Download on the App Store
GET IT ON Google Play

www.need24.digital
info@need24.in
+91 98700 06472
FOLLOW US:

তেজ় | সটীক | নিষ্পক্ষ | জনহিত में | सच की आवाज़ | जन-जन की आवाज़ | নিডর পত্রকারিতা

WEST BENGAL | নীড 24 নিউজ · প্রতিটি খবর, প্রতিটি শহর | 20 November 2026

উৎসবের আনন্দের মাঝেই শোকের ছায়া! বেলডাঙায় কার্তিক লড়াই দেখতে এসে হৃদরোগে আক্রান্ত হয়ে মৃত্যু ৬৫ বছরের কাঠমিস্ত্রির

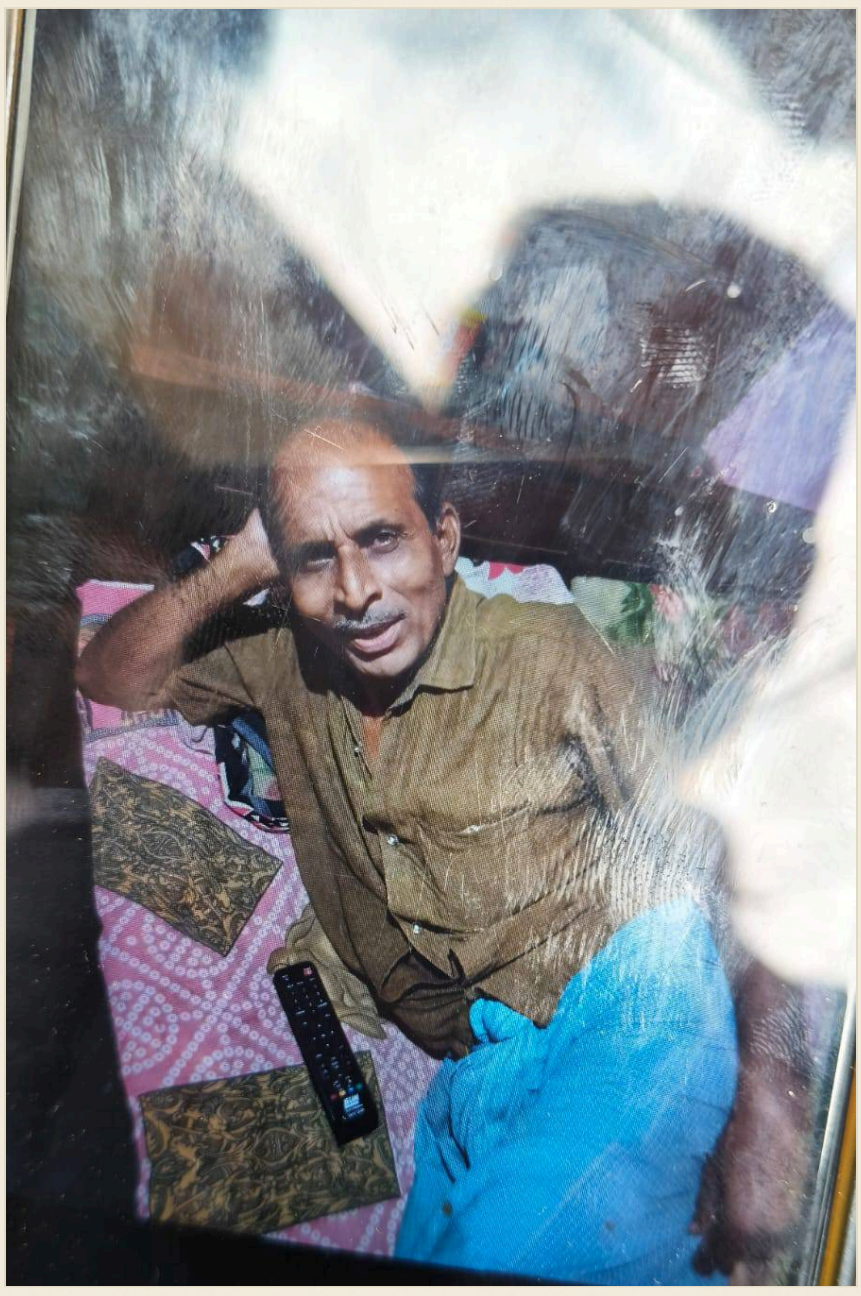

উৎসবের আনন্দের মাঝেই শোকের ছায়া! বেলডাঙায় কার্তিক লড়াই দেখতে এসে হৃদরোগে আক্রান্ত হয়ে মৃত্যু ৬৫ বছরের কাঠমিস্ত্রির

মুর্শিদাবাদের বেলডাঙায় ঐতিহ্যবাহী কার্তিক লড়াইয়ের উৎসবের মাঝেই নেমে এল শোকের ছায়া। কার্তিক লড়াই দেখতে এসে হৃদরোগে আক্রান্ত হয়ে মৃত্যু হল ৬৫ বছর বয়সি এক ব্যক্তির। মৃতের নাম নারায়ণ চন্দ্র দাস। তিনি বেলডাঙার ছুতরপাড়া এলাকার বাসিন্দা এবং পেশায় একজন কাঠমিস্ত্রি ছিলেন।

পরিবার ও স্থানীয় সূত্রে জানা গিয়েছে, গতকাল বেলডাঙার ঐতিহ্যবাহী কার্তিক লড়াই দেখতে গিয়েছিলেন নারায়ণ চন্দ্র দাস। সেই সময় বিকেল আনুমানিক সাড়ে তিনটে নাগাদ আচমকাই হৃদরোগে আক্রান্ত হয়ে অসুস্থ হয়ে পড়েন তিনি। মুহূর্তের মধ্যেই উৎসবের আনন্দের পরিবেশে ছড়িয়ে পড়ে চাঞ্চল্য।

স্থানীয়দের তৎপরতায় তড়িঘড়ি তাকে উদ্ধার করে নিয়ে যাওয়া হয় বেলডাঙা গ্রামীণ হাসপাতালে। সেখানে প্রাথমিক চিকিৎসার পর তার শারীরিক অবস্থার অবনতি হওয়ায় উন্নত চিকিৎসার জন্য মুর্শিদাবাদ মেডিক্যাল কলেজ ও হাসপাতালে স্থানান্তরের ব্যবস্থা করা হয়। কিন্তু দুর্ভাগ্যজনকভাবে হাসপাতালে পৌঁছনোর আগেই পথেই মৃত্যু হয় তার।

একদিকে যখন ঢাক-ঢোলের তালে কার্তিক লড়াই ঘিরে উৎসবের আনন্দে মেতে উঠেছিলেন হাজার হাজার মানুষ, ঠিক সেই সময় এমন মর্মান্তিক ঘটনায় শোকের আবহ তৈরি হয় এলাকাজুড়ে।

নারায়ণ চন্দ্র দাসের আকস্মিক মৃত্যুতে শোকস্তব্ধ তার পরিবার ও প্রতিবেশীরা। উৎসবের আনন্দের মাঝেই একটি পরিবারে নেমে এল গভীর শোকের ছায়া।

— BALAI PRAMANIK

ঢাক-ঢোলের তালে জমজমাট বেলডাঙার ঐতিহ্যবাহী কার্তিক লড়াই! দ্বিতীয় দিনেও নানা দেবদেবীর প্রতিমা নিয়ে নজরকাড়া পরিবেশনা, উৎসবের আমেজে মাতোয়ারা শহর

ঢাক-ঢোলের তালে জমজমাট বেলডাঙার ঐতিহ্যবাহী কার্তিক লড়াই! দ্বিতীয় দিনেও নানা দেবদেবীর প্রতিমা নিয়ে নজরকাড়া পরিবেশনা, উৎসবের আমেজে মাতোয়ারা শহর বেলডাঙা, মুর্শিদাবাদ : মুর্শিদাবাদের বেলডাঙা মানেই ঐতিহ্য, সংস্কৃতি আর উৎসবের এক অনন্য মেলবন্ধন। আর এই ঐতিহ্যের অন্যতম আকর্ষণ হলো বেলডাঙার বিখ্যাত কার্তি

— BALAI PRAMANIK

পিয়ালি রাশ ও গ্রামীন মেলা প্রশাসনিক সমস্যার কারণে বন্ধ

পিয়ালি রাশ ও গ্রামীন মেলা প্রশাসনিক সমস্যার কারণে আজ বন্ধ করা হয়েছে। মেলাটি পিয়ালি মিলন সংঘ ক্লাবের উদ্যোগে আয়োজনের পরিকল্পনা ছিল, তবে অনুমোদন প্রক্রিয়ায় সমস্যার মুখোমুখি হওয়ায় মেলা স্থগিত করা হয়েছে। মেলাটি পুনরায় শুরু হবে কিনা তা সংশ্লিষ্ট কর্তৃপক্ষের পর্যালোচনার পর সিদ্ধান্ত নেওয়া হবে।

— Suman Majumdar

হজবিবিডাঙ্গা পঞ্চায়েতে অনাস্থা ভোটে হাড্ডাহাড্ডি লড়াই, ৭-৭ সমান ভোট! কুপন তুলে তৃণমূলের প্রতীকে প্রধান নির্বাচিত সান্তনা খাতুন



হজবিবিডাঙ্গা পঞ্চায়েতে অনাস্থা ভোটে হাড্ডাহাড্ডি লড়াই, ৭-৭ সমান ভোট! কুপন তুলে তৃণমূলের প্রতীকে প্রধান নির্বাচিত সান্তনা খাতুন

নবগ্রাম, মুর্শিদাবাদ: মুর্শিদাবাদের নবগ্রাম ব্লকের হজবিবিডাঙ্গা গ্রাম পঞ্চায়েতে অনাস্থা ভোটকে কেন্দ্র করে বৃহস্পতিবার সকাল থেকেই ছিল টানটান রাজনৈতিক উত্তেজনা। কড়া পুলিশি নিরাপত্তা ও প্রশাসনিক নজরদারির মধ্যেই সম্পন্ন হয় ভোটগ্রহণ প্রক্রিয়া। তবে ফলাফল প্রকাশ্যে আসতেই দেখা যায়, দুই পক্ষের ভোট সমান সমান। শেষ পর্যন্ত কুপন তোলার মাধ্যমে নির্ধারিত হয় নতুন প্রধানের নাম। আর সেই ভাগ্যপরীক্ষায় জয়ী হয়ে প্রধান নির্বাচিত হলেন তৃণমূল কংগ্রেসের প্রতীকে জয়ী সান্তনা খাতুন।

পঞ্চায়েত সূত্রে জানা গিয়েছে, হজবিবিডাঙ্গা গ্রাম পঞ্চায়েতে মোট সদস্য সংখ্যা ১৪ জন। বোর্ড গঠনের সময় তৃণমূল কংগ্রেসের ৮ জন এবং কংগ্রেসের ৬ জন সদস্য ছিলেন। সংখ্যাগরিষ্ঠতার ভিত্তিতে তৃণমূল কংগ্রেস বোর্ড গঠন করে এবং প্রধানের দায়িত্ব গ্রহণ করেন তাসলিমা সুলতানা। পরবর্তীতে তার পদত্যাগ এবং রাজনৈতিক সমীকরণের পরিবর্তনের জেরে নতুন করে অনাস্থা ভোটের পরিস্থিতি তৈরি হয়।

সেইমতো বৃহস্পতিবার সকাল থেকেই পঞ্চায়েত চত্বরে নিরাপত্তা জোরদার করে নবগ্রাম থানার পুলিশ। যেকোনও অপ্রীতিকর ঘটনা এড়াতে মোতায়েন করা হয় পুলিশকর্মী। প্রশাসনের নজরদারিতে শান্তিপূর্ণভাবেই সম্পন্ন হয় ভোটাভুটি।

কিন্তু ভোটের ফলাফল সামনে আসতেই তৈরি হয় নাটকীয় পরিস্থিতি। দেখা যায়, কংগ্রেসের পক্ষে পড়েছে ৭টি ভোট। অন্যদিকে তৃণমূল কংগ্রেসের পক্ষেও পড়েছে ৭টি ভোট। অর্থাৎ দুই পক্ষের মধ্যে ভোটের ব্যবধান না থাকায় শেষ পর্যন্ত কুপন তোলার সিদ্ধান্ত নেওয়া হয়। আর সেই কুপনেই উঠে আসে তৃণমূল কংগ্রেসের প্রতীকে জয়ী সান্তনা খাতুনের নাম। এর ফলে নতুন প্রধান হিসেবে নির্বাচিত হন তিনি।

এই জয়ের পর প্রতিক্রিয়া দিতে গিয়ে মহম্মদ এনায়েতুল্লাহ জানান, তিনি যখন ব্লক নেতৃত্বে ছিলেন, সেই সময় যারা সদস্য হিসেবে জয়ী হয়েছিলেন, তাদের আস্থা ও সমর্থনের ফলেই এই জয় সম্ভব হয়েছে। পাশাপাশি পঞ্চায়েত সদস্যদের সমর্থন তাদের সঙ্গেই রয়েছে বলেও দাবি করেন তিনি।

অন্যদিকে, রাজনৈতিক অবস্থান স্পষ্ট করতে গিয়ে তিনি জানান, তারা তৃণমূল কংগ্রেসের প্রতীকে জয়লাভ করলেও বর্তমানে নির্দল হিসেবে পঞ্চায়েতের বোর্ড পরিচালনা করছেন। আগামী দিনে তাদের রাজনৈতিক অবস্থান কী হবে, তা পরবর্তী সময়ে আলোচনা করে সিদ্ধান্ত নেওয়া হবে বলেও জানান তিনি।

এদিকে সান্তনা খাতুন প্রধান নির্বাচিত হতেই কর্মী-সমর্থকদের মধ্যে দেখা যায় ব্যাপক উচ্ছ্বাস। চলে মিষ্টিমুখ ও আনন্দ উদযাপন।

সব মিলিয়ে, হজবিবিডাঙ্গা গ্রাম পঞ্চায়েতের অনাস্থা ভোটে ৭-৭ সমতা এবং শেষ পর্যন্ত কুপন তুলে নতুন প্রধান নির্বাচনের ঘটনা নবগ্রামের রাজনৈতিক মহলে নতুন করে চর্চার বিষয় হয়ে উঠেছে। আগামী দিনে এই পঞ্চায়েতের রাজনৈতিক সমীকরণ কোন দিকে মোড় নেয়, এখন সেদিকেই নজর স্থানীয় রাজনৈতিক মহলের।

— BALAI PRAMANIK

তৃণমূল পন্থী মনোভাব বিজেপি কর্মীরা ২০০০ করে নিয়ে জব কার্ড দেওয়ার আশ্বাস দেয়।



নমস্কার আমি অরিজিৎ দুয়ারী ভারতীয় জনতা পার্টির ইন্দাস বিধানসভার সোশ্যাল মিডিয়া কো কনভেনার। কিছুদিন আগে একটা ভিডিও পোস্ট করেছিলাম যেখানে সাধারন মানুষের কাছ থেকে নতুন জব কার্ড করার জন্য কিছু তৃণমূল পন্থী মনোভাব বিজেপি কর্মীরা ২০০০ করে নিয়ে জব কার্ড দেওয়ার আশ্বাস দেয়। সেই ভিডিও পোস্ট করার পর গতকাল আমার উপর হামলা চালায় এবং আমাকে প্রাণে মারার হুমকি পর্যন্ত দেয় সেই ভিডিও এই পোস্ট করলাম আপনাদের কাছে আমার অনুরোধ এই ভিডিও যাতে করে বিরাট ভাবে শেয়ার করা হয় এবং সেইসব মাফিয়া দের উপযুক্ত শাস্তি হয়। বন্দেমাতারাম ভারত মাতার জয় হোক।

— Giasuddin Mandal

POLITICS

নতুন দিল্লিতে মাননীয় হোম মন্ত্রী অমিত শাহের সঙ্গে সাক্ষাৎ: পশ্চিমবঙ্গের উন্নয়ন ও আইন-শৃঙ্খলা আলোচনা



নতুন দিল্লিতে মাননীয় হোম মন্ত্রী অমিত শাহের সঙ্গে একটি বৈঠক অনুষ্ঠিত হয়, যেখানে প্রতিবেদক ঐতিহ্যবাহী ডোকারা মা দুর্গা মূর্তি উপহার হিসেবে উপস্থাপন করেন।

বৈঠকের সময় পশ্চিমবঙ্গের উন্নয়ন, আইন-শৃঙ্খলা পরিস্থিতি এবং রাজ্যের জনগণের কল্যাণ সংক্রান্ত গুরুত্বপূর্ণ বিষয়গুলো আলোচনা করা হয়।

প্রতিবেদনকারী মন্ত্রীকে তার মূল্যবান সময়, দিকনির্দেশনা এবং পশ্চিমবঙ্গের অগ্রগতি ও সমৃদ্ধির প্রতি অব্যাহত সমর্থনের জন্য কৃতজ্ঞতা প্রকাশ করেন।

— SANJIB KUMAR ROY

POLITICS

নয়া দিল্লিতে পশ্চিমবঙ্গের মুখ্যমন্ত্রী শুভেন্দু অধিকারী ও কেন্দ্রীয় মন্ত্রী অশ্বিনী বৈষ্ণবের সাক্ষাৎ



আজ নয়া দিল্লিতে পশ্চিমবঙ্গের মাননীয় মুখ্যমন্ত্রী শুভেন্দু অধিকারী এবং কেন্দ্রীয় রেল, তথ্য ও সম্প্রচার এবং ইলেকট্রনিক্স ও তথ্যপ্রযুক্তি মন্ত্রী অশ্বিনী বৈষ্ণবের মধ্যে সাক্ষাৎ হয়।

উভয় পক্ষের প্রতিনিধিত্বকারী কর্মকর্তারা উপস্থিত ছিলেন এবং দু'জনই বিভিন্ন বিষয় নিয়ে আলোচনা করেন।

এই সাক্ষাৎকারের মাধ্যমে দুই স্তরের সরকারী সংযোগ শক্তিশালী করার ইচ্ছা প্রকাশ পায়।

— SANJIB KUMAR ROY

নয়া দিল্লিতে পশ্চিমবঙ্গের মুখ্যমন্ত্রী শুভেন্দু অধিকারী ও কেন্দ্রীয় মন্ত্রী অশ্বিনী বৈষ্ণবের সাক্ষাৎ



আজ নয়া দিল্লিতে পশ্চিমবঙ্গের মাননীয় মুখ্যমন্ত্রী শুভেন্দু অধিকারী এবং কেন্দ্রীয় রেল, তথ্য ও সম্প্রচার এবং ইলেকট্রনিক্স ও তথ্যপ্রযুক্তি মন্ত্রী অশ্বিনী বৈষ্ণবের মধ্যে সাক্ষাৎ হয়।

উভয় পক্ষের প্রতিনিধিত্বকারী কর্মকর্তারা উপস্থিত ছিলেন এবং দু'জনই বিভিন্ন বিষয় নিয়ে আলোচনা করেন।

এই সাক্ষাৎকারের মাধ্যমে দুই স্তরের সরকারী সংযোগ শক্তিশালী করার ইচ্ছা প্রকাশ পায়।

— SANJIB KUMAR ROY

POLITICS

পুরুলিয়া জেলার বিজয়া সম্মিলনীতে উপস্থিত রাজ্য সভাপতি শমীক ভট্টাচার্য্য



পুরুলিয়া সাংগঠনিক জেলার বিজয়া সম্মিলনীটি লাইভ সম্প্রচারে উপস্থাপিত হয়েছে, যেখানে উপস্থিত ছিলেন রাজ্য সভাপতি শমীক ভট্টাচার্য্য।

এই সম্মিলনীটি পুরুলিয়া জেলার সদস্য ও অংশগ্রহণকারীদের সমাবেশের মাধ্যমে অনুষ্ঠিত হয়, যা সংগঠনের জেলা পর্যায়ের কার্যক্রমের একটি গুরুত্বপূর্ণ অংশ হিসেবে বিবেচিত হয়।

শমীক ভট্টাচার্য্যের সরাসরি উপস্থিতি এই ইভেন্টের গুরুত্বকে তুলে ধরেছে এবং জেলা স্তরে সংগঠনের কার্যক্রমে তার সমর্থন ও নেতৃত্বের ইঙ্গিত প্রদান করেছে।

— SANJIB KUMAR ROY

LOCAL

ঝাড়গ্রাম জেলার গোপীবল্লভপুরে মদ্যপ ড্রাইভারের কারণে পি-কাপ ভ্যানের পথ দুর্ঘটনা



ঝাড়গ্রাম জেলার গোপীবল্লভপুরে বান্টুয়া থেকে গোপি যাওয়ার রাস্তার উপরে একটি পি-কাপ ভ্যানের ড্রাইভার মদ্যপ অবস্থায় থাকায় পথ দুর্ঘটনা ঘটেছে। এই পথ দূর্ঘটনা হতেই গাড়ির ড্রাইভার সঙ্গে সঙ্গে ঘটনাস্থল থেকে পলায়ত হয়েছে | স্থানীয় বাসিন্দারা ঘটনাস্থলে পৌঁছে জরুরি সেবা জানায়।

পুলিশ দ্রুত ঘটনাস্থলে পৌঁছে এই অবস্থটি নিজেদের অধীনে নিয়েছেন | তদন্তে দেখা গেছে, ড্রাইভার অ্যালকোহল সেবনের পর গাড়ি চালিয়ে নিয়ন্ত্রণ হারিয়ে দুর্ঘটনা ঘটেছে।

অধিক তদন্ত চলমান থাকলেও, স্থানীয় কর্তৃপক্ষ মদ্যপ ড্রাইভিংয়ের বিরুদ্ধে কঠোর শাস্তি আরোপের কথা জানিয়ে নিরাপদ রাস্তায় গাড়ি চালানোর গুরুত্ব পুনর্ব্যক্ত করেছে।

— Debangshu Acharjya

সব



মালদা, পশ্চিমবঙ্গ, ভারত

— Abdul Alim, Kolkata

বাগনানের চন্দ্রভাগের জগদ্ধাত্রী পূজার আকর্ষণ দেখে নিন শিল্পীর হাতের ছোঁয়ায় মন্ডপ হয়ে উঠেছে অভিনবত্ব



হাওড়া জেলার বাগনানের মন্ডপের অভিনবত্ব চোখে পড়ল অসাধারণ মন্ডপ ভাবনা।

— Swarup Sarkar, Howrah

দক্ষিণবঙ্গে এই শীতে প্রচন্ড বৃষ্টিপাত

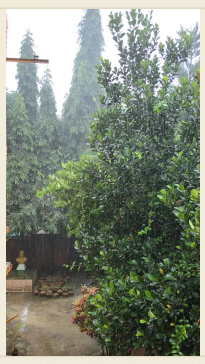

আজ সকাল থেকেই দক্ষিণবঙ্গের বিভিন্ন জেলায় প্রচন্ড বৃষ্টিপাত শুরু হয়েছে প্রাকৃতিক দুর্যোগ এই জগদ্ধাত্রী পূজার দশমীর দিনে পুজো উদ্যোক্তাদের কার্যত মাথায় হাত।উৎসবের মরশুমে সাধারণ মানুষের চিন্তার ভাঁজ।

আজ সকাল থেকেই সূর্যের দেখা নেই। প্রচন্ড একনাগাড়ে বৃষ্টি হচ্ছে দক্ষিণবঙ্গের বিভিন্ন জেলায়।।। সাধারণ জনজীবন কার্যত বিপর্যস্ত হয়ে পড়েছে। আবহাওয়া কবে কাটবে এখনো সঠিক জানানো যাচ্ছে না

— Swarup Sarkar, Howrah

LOCAL

গোবরা প্রভাতী সংঘের জগদ্ধাত্রী পুজোর মায়ের প্রতিমা: স্বপন পাল মহাশয়ের অনবদ্য সৃষ্টি

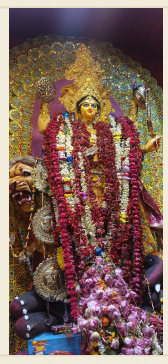

গোবরা প্রভাতী সংঘের এবছরের জগদ্ধাত্রী পুজোর মায়ের প্রতিমা এক অনবদ্য সৃষ্টি হিসেবে দর্শনার্থীদের মুগ্ধ করেছে।

এই প্রতিমা তৈরির কাজটি বিখ্যাত কুমোরটুলির শিল্পী স্বপন পাল মহাশয় সম্পন্ন করেন, যিনি তাঁর সূক্ষ্ম কারিগরি ও রঙের সমন্বয়ে প্রতিমাকে জীবন্ত করে তুলেছেন।

পুজোর সময় মায়ের প্রতিমা পূজার কেন্দ্রে স্থাপন করা হয় এবং ভক্তরা উচ্ছ্বাসের সাথে পূজা সম্পন্ন করেন। স্বপন পাল মহাশয়ের কাজটি দর্শকদের মধ্যে প্রশংসার স্রোত বইয়ে দিয়েছে।

এই অনবদ্য প্রতিমা জগদ্ধাত্রী পুজোর ঐতিহ্য ও সাংস্কৃতিক মূল্যবোধকে আরও উজ্জ্বল করে তুলেছে, যা স্থানীয় ধর্মীয় ঐতিহ্যের প্রতি মানুষের আস্থা বাড়িয়েছে।

— Surajit Das, Kolkata

রানীগঞ্জে জগদ্ধাত্রী পুজোতে ধুমধাম, ভীষণ ভিড়



পশ্চিম বর্ধমান জেলার রানীগঞ্জে এ বছরও জগদ্ধাত্রী পুজো ধুমধাম করে পালন করা হচ্ছে।

এই পুজোকে ঘিরে স্থানীয় মানুষ জনের মধ্যে উৎসাহ লক্ষ করা যাচ্ছে। এর ফলে বাজার এলাকায় ভীষণ ভিড় জমে, স্থানীয় বাসিন্দারা ও নিত্য বাজার করা দর্শনার্থীরা মায়ের পূজাতেও অংশ নিচ্ছেন।

জগদ্ধাত্রী পুজো স্থানীয় ধর্মীয় ঐতিহ্যের একটি গুরুত্বপূর্ণ অংশ, যা বড়ো উৎসবের মতো পালিত হয়।বহু বছর ধরেই এই প্রথা চলে আসছে।

বড়বাজার এলাকায় এক মণ্ডপে তারই একটুকরো ছবি ধরা পড়লো। এখানে মায়ের মুখ এক বাচ্চা মেয়ের আদলে তৈরী।

মায়ের সাথে সেলফি তোলার ব্যাস্ততা ছিল চোখে পড়ার মতো।

দূর্গা পুজো দেওয়াওয়ালি ছট এর পর কার্তিক ও জগদ্ধাত্রী

উৎসবের রেশ এখনো বেশ ভালোই চলছে।

— Rajesh chowdhury

ইলিয়াছ খন্দকার



জুবিন গার্গের স্মরণে নতুন উদ্যোগ

জুবিন গার্গের জীবনী নবম, দশম ও উচ্চমাধ্যমিক প্রথম বর্ষের পাঠ্যবইয়ে অন্তর্ভুক্ত করার কথা জানানো হয়েছে।

তাঁর স্মৃতিতে ‘জুবিন ক্ষেত্র’ নির্মাণের প্রথম পর্যায়ে ১৫ কোটি টাকা অনুমোদন হয়েছে।

২. অপরাধ ও পুলিশ

কাছাড়ে বরাক নদীতে এক ব্যক্তির মৃত্যুর ঘটনায় চারজনকে গ্রেফতার করা হয়েছে।

অসমে ৩৮ জন সন্দেহভাজন অনুপ্রবেশকারীকে আটক করার কথা মুখ্যমন্ত্রী জানিয়েছেন।

— Ilias Ali

মাটি মাফিয়াদের বিরুদ্ধে পুলিশের বড়সড় অভিযান! হাতিনগর থেকে মাটি পাচারের অভিযোগে আটক একাধিক গাড়ি, পুলিশের তৎপরতায় চাঞ্চল্য



মাটি মাফিয়াদের বিরুদ্ধে পুলিশের বড়সড় অভিযান! হাতিনগর থেকে মাটি পাচারের অভিযোগে আটক একাধিক গাড়ি, পুলিশের তৎপরতায় চাঞ্চল্য

মুর্শিদাবাদে অবৈধ মাটি কাটা ও পাচার চক্রের বিরুদ্ধে বড়সড় অভিযান পুলিশের। বহরমপুর থানার অন্তর্গত হাতিনগর এলাকা থেকে মাটি কেটে তা মুর্শিদাবাদ থানা এলাকার বিভিন্ন প্রান্তে পাচার করা হচ্ছিল বলে অভিযোগ। সেই মাটি বোঝাই একাধিক গাড়ি আটক করল মুর্শিদাবাদ থানার পুলিশ।

ইটভাটায় সরবরাহের উদ্দেশ্যেই অবৈধভাবে মাটি কেটে পাচার করা হচ্ছিল। মাটি বোঝাই গাড়িগুলি মুর্শিদাবাদ থানা এলাকায় প্রবেশ করতেই পুলিশের নজরে আসে। এরপর আইসি অনিরুদ্ধ বাগের তৎপরতায় টাউনবাবুর নেতৃত্বে অভিযান চালিয়ে গাড়িগুলি আটক করা হয়।

পুলিশ সূত্রে জানা গিয়েছে, আটক গাড়িগুলির চালক ও সংশ্লিষ্ট ব্যক্তিদের কাছে মাটি কাটার বৈধ অনুমতিপত্র এবং প্রয়োজনীয় নথি দেখতে চাওয়া হলে তাঁরা কোনও বৈধ কাগজপত্র দেখাতে পারেননি বলে অভিযোগ।

এই অবৈধ মাটি কাটা ও পাচারকাণ্ডে বহরমপুর থানা এলাকার কুতুব উদ্দিন শেখ এবং রমজান আলীর নাম উঠে এসেছে।

তবে এই মাটি পাচার চক্রের পিছনে আর কারা জড়িত? কোথা থেকে তোলা হচ্ছিল মাটি? কার মদতে চলছিল এই অবৈধ কারবার? সেই সমস্ত প্রশ্নের উত্তর খুঁজতে তদন্তের দাবি উঠছে।

একদিকে পরিবেশের ভারসাম্য নষ্ট করে অবৈধ মাটি কাটার অভিযোগ, অন্যদিকে সেই মাটি পাচারের রমরমা—সব মিলিয়ে পুলিশের এই অভিযান ঘিরে এলাকায় চাঞ্চল্য ছড়িয়েছে। এখন দেখার, আটক গাড়ির পর এই চক্রের নেপথ্যে থাকা মূল কারবারিদের চিহ্নিত করতে পুলিশ কী পদক্ষেপ গ্রহণ করে।

— BALAI PRAMANIK

মাদকবিরোধী অভিযানে জিয়াগঞ্জ থানার বড়সড় সাফল্য! ৪০ বোতল দেশি মদ-সহ গ্রেফতার দুই, বাজেয়াপ্ত বাইক



মাদকবিরোধী অভিযানে জিয়াগঞ্জ থানার বড়সড় সাফল্য! ৪০ বোতল দেশি মদ-সহ গ্রেফতার দুই, বাজেয়াপ্ত বাইক

মুর্শিদাবাদে অবৈধ মদের কারবারের বিরুদ্ধে ফের বড়সড় অভিযান জিয়াগঞ্জ থানার পুলিশের। গোপন সূত্রে পাওয়া খবরের ভিত্তিতে অভিযান চালিয়ে ৪০ বোতল দেশি মদ-সহ দুই ব্যক্তিকে আটক করল পুলিশ। পাশাপাশি বাজেয়াপ্ত করা হয়েছে একটি বাইক।

পুলিশ সূত্রে জানা গিয়েছে, ধৃত দুই ব্যক্তির নাম মিলন দাস, বয়স ৪০ বছর এবং শুভজিৎ দাস, বয়স ২৫ বছর। দুজনেরই বাড়ি ভগবানগোলা এলাকায়।

অভিযোগ, জিয়াগঞ্জ থেকে বেআইনিভাবে দেশি মদ বাইকে করে নিয়ে যাওয়ার সময় জিয়াগঞ্জ থানার অন্তর্গত কালিকাপুর তেঁতুলতলা এলাকায় তাদের আটক করে পুলিশ। তল্লাশি চালিয়ে তাদের কাছ থেকে উদ্ধার হয় মোট ৪০ বোতল দেশি মদ। এরপর মদ এবং ব্যবহৃত বাইকটি পুলিশি প্রক্রিয়ায় বাজেয়াপ্ত করা হয়।

ঘটনার পর দুই অভিযুক্তকে গ্রেফতার করে লালবাগ মহকুমা আদালতে পাঠিয়েছে জিয়াগঞ্জ থানার পুলিশ।

অবৈধ মদের কারবার রুখতে পুলিশের এই অভিযানকে বড়সড় সাফল্য হিসেবেই দেখা হচ্ছে। তবে এই বেআইনি কারবারের সঙ্গে আরও কেউ জড়িত রয়েছে কি না, তা খতিয়ে দেখছে পুলিশ।

— BALAI PRAMANIK

যুবকের! ট্রাফিক সিগন্যালের দাবিতে ১২ নম্বর জাতীয় সড়ক অবরোধ, পুলিশি আশ্বাসে উঠল বিক্ষোভ



মর্মান্তিক পথ দুর্ঘটনায় প্রাণ গেল যুবকের! ট্রাফিক সিগন্যালের দাবিতে ১২ নম্বর জাতীয় সড়ক অবরোধ, পুলিশি আশ্বাসে উঠল বিক্ষোভ

মুর্শিদাবাদের সাগরদিঘিতে ফের ভয়াবহ পথ দুর্ঘটনা। দ্রুতগতির ট্রেলারের ধাক্কায় প্রাণ হারালেন এক বাইক আরোহী যুবক। মৃতের নাম গুলজার শেখ। বাড়ি সাগরদিঘির বাহালনগর এলাকায়।

বুধবার সকাল ৮টা নাগাদ বাহালনগরের ১২ নম্বর জাতীয় সড়কে বাইক নিয়ে রাস্তা পারাপারের সময় একটি দ্রুতগতির ট্রেলার তাঁকে সজোরে ধাক্কা মারে। ট্রেলারের চাকায় পিষ্ট হয়ে ঘটনাস্থলেই মৃত্যু হয় ওই যুবকের। এই মর্মান্তিক দুর্ঘটনার পরেই এলাকায় ছড়িয়ে পড়ে উত্তেজনা।

স্থানীয় বাসিন্দাদের অভিযোগ, দীর্ঘদিন ধরেই বাহালনগরের এই এলাকায় একের পর এক দুর্ঘটনা ঘটছে। অথচ ট্রাফিক নিয়ন্ত্রণের পর্যাপ্ত ব্যবস্থা নেই। নেই প্রয়োজনীয় ট্রাফিক সিগন্যালও। ট্রাফিক ব্যবস্থার গাফিলতি এবং সিভিক ভলান্টিয়ারদের দায়িত্ব পালনে অবহেলার অভিযোগ তুলে ক্ষোভে ফেটে পড়েন এলাকাবাসী।

মৃতদেহ রাস্তায় রেখেই ১২ নম্বর জাতীয় সড়ক অবরোধ করে বিক্ষোভ দেখাতে শুরু করেন তাঁরা। অবিলম্বে দুর্ঘটনাপ্রবণ এই এলাকায় ট্রাফিক সিগন্যাল বসানো এবং দুর্ঘটনার জন্য দায়ী ট্রেলার চালকের বিরুদ্ধে কঠোর ব্যবস্থা গ্রহণের দাবি জানান বিক্ষোভকারীরা।

ঘটনার খবর পেয়ে দ্রুত ঘটনাস্থলে পৌঁছায় সাগরদিঘি থানার পুলিশ। পাশাপাশি উপস্থিত হন জঙ্গিপুরের এসডিপিও এবং সিআই। পরিস্থিতি সামাল দিতে পুলিশের পক্ষ থেকে আগামী ৭২ ঘণ্টার মধ্যে ওই এলাকায় ট্রাফিক সিগন্যাল চালুর আশ্বাস দেওয়া হয়। পুলিশের আশ্বাসে প্রায় এক ঘণ্টা পর অবশেষে অবরোধ তুলে নেন স্থানীয় বাসিন্দারা। এরপর ধীরে ধীরে স্বাভাবিক হয় ১২ নম্বর জাতীয় সড়কের যান চলাচল।

— BALAI PRAMANIK

দিনেদুপুরে বাড়ি থেকে সাফ টাকা-গয়না!



বাড়িতে তালা দিয়ে বাইরে যাওয়া। সারাদিন ঘর ফাঁকা থাকা। এ ছবি তো এখন পাড়ায় পাড়ায়। কিন্তু সেই সুযোগ নিয়ে বাড়ি থেকে টাকা পয়সা, গয়না-গাটি নিয়ে চম্পট দিল দুষ্কৃতীরা। ঘটনাটি ঘটেছে সোমবার পুরুলিয়া জেলার মানবাজার শহরে।মানবাজারের বাসিন্দা সাবিত্রী পাল বলেন, আমরা সপরিবারে হাতিখেদা মন্দিরে পুজো দিতে গিয়েছিলাম। মানবাজার থেকে বেলা এগারোটা নাগাদ বাড়ি থেকে বার হই। রাত্রি আটটার সময় বাড়ি ফিরে দেখি সারা ঘর লন্ডভন্ড, দরজা কাটা, আলমারির তালা ভাঙা, সোনা, নগদ টাকা সহ একাধিক জিনিস উধাও। এরপর মঙ্গলবার মানবাজার থানায় অভিযোগ দায়ের করেন সাবিত্রী পালের স্বামী সন্দীপ পাল। দুপুরে স্বাভাবিকভাবেই এলাকা কিছুটা নিঃস্তব্ধ হয়ে যায়। আর তারপরই দুষ্কৃতীরা হানা দেয় বাড়িতে, ধারণা পরিবারের লোকজনের।লিখিত অভিযোগের ভিত্তিতে তদন্তে নেমেছে মানবাজার থানার পুলিশ। দিনের বেলা এমন চুরি হয় কীভাবে, আতঙ্কে সন্দীপ পালের পরিবার ও এলাকার লোকজন। পাড়াটি আপাত জনবহুলই। তাই এই চুরির ঘটনায় আতঙ্ক ছড়িয়েছে এলাকায়।

— Amaresh Dutta

সার্বজনীন জগদ্ধাত্রী পুজো। দেবীর আরাধনায় মন্দির প্রাঙ্গনে ভক্তদের ঢল।।



পুরুলিয়া জেলার জগদ্ধাত্রী পুজো গুলোর মধ্যে অন্যতম বরাবাজার নামোপাড়া জগদ্ধাত্রী মন্দিরের পুজো। সুপ্রাচীন ঐতিহ্যবাহী পুজোকে ঘিরে আজও দেখা যায় সমান আবেগ। দেবীর পুজো পালিত হয় মহা ধুমধামে।সেই চিত্র দেখা গেল বরাবাজার নামোপাড়ায়।বৃহস্পতিবার বরাবাজার নামোপাড়ায় জগদ্ধাত্রী'র আরাধনায় মন্দির প্রাঙ্গনে ভক্তদের ঢল। এই মন্দিরের ইতিহাস নিয়ে অনেক লোককথা প্রচলিত রয়েছে। মন্দির কমিটির পক্ষ থেকে জানা যায়, শুরুতে টিনের চালা এবং মাটির তৈরি মন্দিরে মা পুজিতা হতেন। তারপর ভক্তদের দানে ও মন্দিরের উন্নয়ন কমিটির সৌজন্যে বর্তমানে অসাধারণ রূপ পেয়েছে মন্দির। বৈষ্ণব মতে পুজিত হন দেবী।রয়েছে বলির প্রচলন।রীতি মেনে দেওয়া হয় আখ, চালকুমড়া বলি। জাঁকজমক ভাবে আড়ম্বরের সঙ্গে পূজিতা হন দেবী। পাশাপাশি এদিন জগদ্ধাত্রী পুজো উপলক্ষে আয়োজিত হল নরনারায়ণ সেবা ও প্রসাদ বিতরণ। রীতিমেনে নবমির দিন নর নারায়ণ সেবার আয়োজন করা হয়। এলাকার সর্বস্তরের মানুষ জগদ্ধাত্রী পুজোতে যেমন অংশগ্রহণ করেন, তেমনি নরনারায়ণ সেবা অনুষ্ঠানেও অংশগ্রহণ করেন হাজার হাজার মানুষ। বরাবাজার শহর সহ পার্শ্ববর্তী গ্রামগুলির বাসিন্দারা সামিল হয়েছিলেন এদিন। বহু দূরদূরান্ত থেকে ভক্তরা ও পর্যটকরা পুজোর কয়েকদিন জাতি,ধর্ম ও বর্ণের বিভেদ ভুলে সব ধরনের মানুষের ভীড় হয়। আনন্দের সাথে এই পুজোকে উপভোগ করেন সকলে।

— Amaresh Dutta

LOCAL

শমিক ভট্টাচার্য ও অস্ট্রেলিয়ার হাই কমিশনারের সাক্ষাৎ: ভারত-অস্ট্রেলিয়া সহযোগিতায় নতুন সুযোগ



শমিক ভট্টাচার্য, বিজেপি পশ্চিমবঙ্গের রাজ্য সভাপতি ও সংসদ সদস্য, অস্ট্রেলিয়ার ভারতে নিযুক্ত হাই কমিশনার মহামান্য শ্রী ফিলিপ গ্রিন ওএএম-এর সঙ্গে সাক্ষাৎ করেন। সহযোগিতার উদীয়মান সুযোগগুলির উপর গুরুত্ব দেওয়া হয়, বিশেষ করে বাণিজ্য, প্রযুক্তি ও শিক্ষাক্ষেত্রে সম্ভাব্য অংশীদারিত্বের কথা উঠে আসে।

হাই কমিশনার ফিলিপ গ্রিন ভারতজুড়ে বাঙালিদের ব্যাপক উপস্থিতি সম্পর্কে তাঁর পর্যবেক্ষণ তুলে ধরেন, যা দুই দেশের সম্পর্ককে আরও শক্তিশালী করার সম্ভাবনা নির্দেশ করে।

— SANJIB KUMAR ROY

RELIGION

লেক কালীবাড়িতে জগদ্ধাত্রী পুজোতে উপস্থিত মাননীয় রাজ্য সভাপতি শমিক ভট্টাচার্য

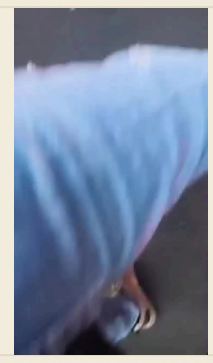

লেক কালীবাড়িতে জগদ্ধাত্রী পুজো উদযাপন করা হয়।

এই পুজোর প্রধান অতিথি হিসেবে মাননীয় রাজ্য সভাপতি শমিক ভট্টাচার্য উপস্থিত ছিলেন।

পুজোর আয়োজনের মাধ্যমে স্থানীয় জনগণ ধর্মীয় ঐতিহ্যকে সম্মান জানাতে একত্রিত হয়েছে।

— SANJIB KUMAR ROY, Kolkata

POLITICS

শমিক ভট্টাচার্য উন্মোচন করলেন তৃণমূল-কংগ্রেস-বিজেপি তর্কে নতুন দৃষ্টিকোণ



শমিক ভট্টাচার্য জগদ্ধাত্রী পুজোর সময় মায়ের কাছে প্রার্থনা করেন, যেখানে তিনি জগদ্ধাত্রী মাকে জগৎকে ধারণকারী হিসেবে উল্লেখ করে বাংলায় শান্তি ফিরে আসার আশার কথা বলেন।

তিনি সাভারকর ইস্যুতে শিবসেনা সোনিয়া গান্ধীর প্রতি কংগ্রেসের অবস্থান নিয়ে মন্তব্য করেন, বলেন কংগ্রেস সাভারকরকে দীর্ঘকাল অপমান করেছে এবং নেতাজি, রবীন্দ্রনাথ ও অবিভক্ত বাংলার সঙ্গে বিশ্বাসঘাতকতা করেছে। অবস্থানকে তুলে ধরে বলেন, তৃণমূল এখন কোনো অন্য রাজনৈতিক দলের অস্তিত্ব স্বীকার করে না এবং সাগরেদের আরেস্টের পরেও অভিষেকের আরেস্ট না হওয়ার প্রশ্ন তুলছে। তিনি উল্লেখ করেন, আরেস্টের সময় ও স্থান তদন্তকারী সংস্থা ও আদালত নির্ধারণ করবে, এবং বিজেপি প্রতিহিংসার রাজনীতি করে না।

তিনি তৃণমূলের চণ্ডীপাঠ প্রতিযোগিতা ও ঋতব্রত বন্দ্যোপাধ্যায়ের অংশগ্রহণের কথা উল্লেখ করে বলেন, এই ধরনের সাংস্কৃতিক প্রতিযোগিতা দলীয় আলোচনার বাইরে থাকা উচিত। তাছাড়া, পারেশ দা, যিনি দীর্ঘদিনের সহকর্মী এবং পূর্বে বিজেপিতে ছিলেন, এখন তৃণমূলের সদস্য, তার ব্যক্তিগত সম্পর্ক ও লেখকত্বের বিষয় আলাদা রাখার আহ্বান জানিয়েছেন।

শেষে, শমিক ভট্টাচার্য দুই বছর আগে নির্বাচনের পূর্বাভাস দিয়ে তৃণমূলের স্বাভাবিক রাজনৈতিক মৃত্যুর দিকে ইঙ্গিত করেন, বলেন সরকার পরিবর্তন হলে দলটি শেষ হয়ে যাবে, কারণ তা কোনো রাজনৈতিক দল নয়।

— SANJIB KUMAR ROY

RELIGION

বসিরহাটের ধান্যকুড়িয়া শিবতলে নবমী থেকে শুরু হওয়া জগদ্ধাত্রী পুজোতে বিশাল সমাবেশ



বসিরহাট ব্লক টু এর ধান্যকুড়িয়া শিবতলা প্রাঙ্গণে একটি প্যান্ডেলে দুর্গাপূজো, লক্ষ্মীপূজো, কালীপুজো এবং জগদ্ধাত্রী পুজো একসাথে আয়োজন করা হয়।

চন্দননগরের মতোই ধান্যকুড়িয়ার শিবতলা প্রাঙ্গণে জগদ্ধাত্রী পুজোর একটি অভিনব উদ্যোগ দেখা যায়, যা নবমী থেকে শুরু হয়।

নবমীর সন্ধ্যায় দর্শনার্থী ও পুণ্যার্থীরা ঠাকুরের ভোগ বিতরণ অনুষ্ঠান এবং সন্ধ্যা আরতি দর্শনের জন্য সমবেত হন।

এই সমাবেশে অনেক দোকান পসরা বসে এবং স্থানীয় অর্থনীতিতে ইতিবাচক প্রভাব ফেলে।

— Abhijit Mondal

জগদ্ধাত্রী পুজো।



হুগলির প্রত্যন্ত গ্রাম বৈচি। এই গ্রামের অন্তর্গত কোচমালিতে একটি ছোট ক্লাব ইলেভেন স্টার। এই ক্লাবের জগদ্ধাত্রী পুজো একটি গ্রামীণ পরিবেশের ওপর করাহয়েছে।যেখানে সাধারণ গ্রামের মানুষের দৈনন্দিন জীবনটাকে তুলে ধরা হয়েছে থিমের মাধ্যমে।প্রচুর মানুষের ভিড় এখানে দেখাযায়।গরিব মানুষদের সঞ্চিত টাকার মাধ্যমে এই পুজো করাহয়।যদি সরকারের পক্ষ থেকে একটু সাহায্য সহযোগিতা পাওয়াযায় তাহলে এই ধরনের গ্রামীণ পুজো আরও ভালোভাবে সম্পন্ন করা যাবে।

— Partha Chatterjee

AUTOMOBILE

আল বেঙ্গল ড্রাইভার মহাসংঘের সমাবেশের সূচনা কলকাতায়



আল বেঙ্গল ড্রাইভার মহাসংঘের সমাবেশের সূচনা কলকাতায়, সারা পশ্চিমবঙ্গ জুড়ে ড্রাইভাররা একত্রিত হতে চলেছে।

সমাবেশের আয়োজন পুনরায় শুরু হওয়ায়, বিভিন্ন অঞ্চলের ড্রাইভাররা "ভাই বন্ধুরা" নামে একত্রিত হয়ে সংস্থার লক্ষ্য ও সমস্যাগুলি আলোচনা করবে।

সমাবেশের মূল উদ্দেশ্য হল ড্রাইভারদের কাজের শর্ত, বেতন ও নিরাপত্তা সংক্রান্ত দাবি উপস্থাপন করা এবং সংশ্লিষ্ট কর্তৃপক্ষের দৃষ্টি আকর্ষণ করা।

— Sekh Mehebul Alam, Kolkata