◆ ADVT ◆
এখানে বিজ্ঞাপন দিন
98700 06472 · need24.digital

NEED 24 NEWS
হর ख़बर, हर शहर

নীড 24 নিউজ

প্রতিটি খবর, প্রতিটি শহর

◆ ADVT ◆
এখানে বিজ্ঞাপন দিন
98700 06472 · need24.digital

DIGITAL E-PAPER

PRGI APPLICATION UNDER PROCESS
Application No. T/GJ/2026/0619/2304/1577

GST
GSTIN 24CINPG0564Q1ZT

UDYAM REGISTERED
UDYAM-GJ-14-0003714

◆ DIGITAL NEWS NETWORK ◆
ভারতের বিশ্বস্ত বহুভাষিক ডিজিটাল নিউজ নেটওয়ার্ক
11+ Languages | 24×7 Live | e-Paper Daily

আমাদের App ডাউনলোড করুন
Download on the App Store
GET IT ON Google Play

www.need24.digital
info@need24.in
+91 98700 06472
FOLLOW US:

তেজ় | সটীক | নিষ্পক্ষ | জনহিত में | सच की आवाज़ | जन-जन की आवाज़ | निडर पत्रकारिता

WEST BENGAL | নীড 24 নিউজ · প্রতিটি খবর, প্রতিটি শহর | 16 November 2026

POLITICS

রামকৃষ্ণপুর ঘাটে ছট পূজা উদযাপনে উপস্থিত ছিলেন মাননীয় মুখ্যমন্ত্রী শ্রী শুভেন্দু অধিকারী ও মন্ত্রীবৃন্দ



রামকৃষ্ণপুর ঘাটে আজ ছট পূজার পুণ্য তিথিতে বিশাল সমাগমের সঙ্গে অনুষ্ঠানটি অনুষ্ঠিত হয়। উপস্থিত ছিলেন মাননীয় মুখ্যমন্ত্রী শ্রী শুভেন্দু অধিকারী, মাননীয় ইউডিএমএ মন্ত্রী শ্রীমতি অগ্নিমিত্রা পল, মাননীয় যুব বিষয়ক ও ক্রীড়া ও ভোক্তা সুরক্ষা দপ্তরের স্বতন্ত্র দায়িত্বপ্রাপ্ত প্রতিমন্ত্রী ডঃ ইন্দ্রনীল খান এবং প্রতিমন্ত্রী শ্রী উমেশ রাই।

অনুষ্ঠানের প্রধান অংশে ছট মায়ের আরাধনা করা হয় এবং উপস্থিত নেতারা ভক্তদের সঙ্গে মিলিত হয়ে সকলের মঙ্গল কামনা করেন। সকল অতিথি ভক্তদের শুভেচ্ছা গ্রহণের পর একসাথে স্নেহপূর্ণ শুভেচ্ছা ও আশীর্বাদ প্রদান করেন।

ঘাটে ভক্তদের বিপুল সমাগম এবং উৎসবের উচ্ছ্বাস স্পষ্ট ছিল। উপস্থিত নেতারা ছট পূজার ঐতিহাসিক ও সাংস্কৃতিক তাৎপর্য তুলে ধরে, ধর্মীয় ঐক্য ও সামাজিক সমন্বয়ের বার্তা পুনর্ব্যক্ত করেন।

— SANJIB KUMAR ROY

বহরমপুরে ছট পুজোর প্রস্তুতির জন্য বিধায়ক সুব্রত মৈত্র গঙ্গার ঘাট পরিদর্শন

বহরমপুরের বিধায়ক শ্রী সুব্রত মৈত্র জেলা প্রশাসনের কর্মকর্তাদের সঙ্গে ছট পুজোর প্রস্তুতির অংশ হিসেবে গঙ্গার বিভিন্ন ঘাট পরিদর্শন করেন। পরিদর্শনের সময় গঙ্গার ঘাটগুলোর নিরাপত্তা, পরিষ্কার-পরিচ্ছন্নতা এবং পুজো-অনুষ্ঠানের জন্য প্রয়োজনীয় অবকাঠামো যাচাই করা হয়। বিধায়ক সুব্রত মৈত্র গঙ্গার ঘাটে সুষ্ঠ

— Anirban Mandal

অরিজিৎ দুয়ারী, ভারতীয় জনতা পার্টির ইন্দাস বিধানসভার সোশ্যাল মিডিয়া কো কনভেনার।

অরিজিৎ দুয়ারী, ভারতীয় জনতা পার্টির ইন্দাস বিধানসভার সোশ্যাল মিডিয়া কো কনভেনার।

— Giasuddin Mandal

POLITICS

মগরাহাট পূর্ব ব্লকে কংগ্রেসের ডাকে সাধারণ মানুষ করবে গণ ডেপুটেশন

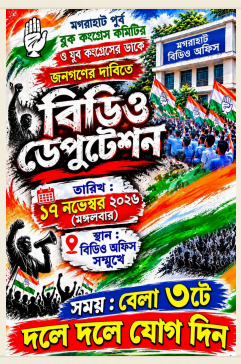

মগরাহাট পূর্ব ব্লকে কংগ্রেসের ডাকে ১৭ নভেম্বর মঙ্গলবার বিকেল ৩টায় সাধারণ মানুষ গণ ডেপুটেশন দিতে যাচ্ছে।

এই ডেপুটেশনটি কংগ্রেস ব্লক কমিটি ও যুব কংগ্রেসের আহ্বান অনুসরণে আয়োজন করা হয়েছে, যেখানে স্থানীয় নাগরিকরা তাদের অভিযোগ ও মতামত প্রকাশ করবে।

ডেপুটেশনটি মগরাহাটের বিডিও অফিসে অনুষ্ঠিত হবে; উপস্থিতির সংখ্যা ও নির্দিষ্ট এজেন্ডা এখনো প্রকাশিত হয়নি, তবে সংগঠকরা নিরাপত্তা ও শৃঙ্খলা বজায় রাখার নির্দেশ দিয়েছেন।

স্থানীয় প্রশাসন ডেপুটেশনকে শান্তিপূর্ণভাবে সম্পন্ন করার জন্য প্রস্তুত, কোনো প্রতিবন্ধকতা বা অশান্তি না ঘটাতে সহযোগিতা করার আহ্বান জানিয়েছে।

— Subrata banerjee

RELIGION

চন্দনগরে জগদ্ধাত্রী পূজার মহাষষ্ঠী উদযাপন

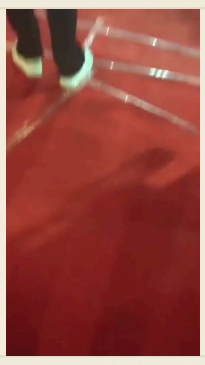

চন্দনগর থেকে সরাসরি VN Channel-এ আজ জগদ্ধাত্রী পূজার মহাষষ্ঠী উদযাপন করা হয়েছে। শহরের বিভিন্ন অংশে মন্দির ও প্যান্ডাল সাজিয়ে ধর্মীয় অনুষ্ঠান শুরু হয়েছে।

উৎসবের আলোয় সেজে উঠেছে পুরো চন্দনগর; রঙিন আলো, মোমবাতি এবং পাটের সাজসজ্জা রাস্তা ও বাড়িগুলোকে আলোকিত করেছে।

স্থানীয় বাসিন্দা ও ভক্তরা ঐতিহ্যবাহী রীতি অনুসারে পূজার আয়োজন করেছে এবং ভক্তি গানে মন্ত্রোচ্চারণে মগ্ন ছিলেন।

চ্যানেলটি সরাসরি সম্প্রচার চালিয়ে দর্শকদের সঙ্গে সংযুক্ত থাকার আহ্বান জানিয়েছে।

— SANJIB KUMAR ROY

খড়গ্রামে বিজেপির ৩ নম্বর মণ্ডল সংখ্যালঘু মোর্চার কর্মী সম্মেলন, সংগঠন মজবুত করার বার্তা নেতৃত্বের



খড়গ্রামে বিজেপির ৩ নম্বর মণ্ডল সংখ্যালঘু মোর্চার কর্মী সম্মেলন, সংগঠন মজবুত করার বার্তা নেতৃত্বের খড়গ্রাম, মুর্শিদাবাদ: সংগঠনকে আরও শক্তিশালী করা এবং সংখ্যালঘু মোর্চার কর্মীদের নতুন করে উজ্জীবিত করার লক্ষ্যে মুর্শিদাবাদ জেলার খড়গ্রাম ব্লকে অনুষ্ঠিত হলো বিজেপির ৩ নম্বর মণ্ডল সংখ্যালঘু মোর্চার কর্মী সম্মেলন। এই সম্মেলনকে কেন্দ্র করে দলীয় কর্মী ও নেতৃত্বের মধ্যে উৎসাহ-উদ্দীপনা লক্ষ্য করা যায়।

সম্মেলনে প্রধান বক্তা হিসেবে উপস্থিত ছিলেন জেলা সংখ্যালঘু মোর্চার সভাপতি ইউনুস খান। কর্মীদের উদ্দেশ্যে বক্তব্য রাখতে গিয়ে তিনি সংগঠনের ভিত আরও মজবুত করার আহ্বান জানান। পাশাপাশি আগামী দিনে সংগঠনের কার্যক্রমকে আরও বিস্তৃত করতে কর্মীদের সক্রিয়ভাবে মানুষের কাছে পৌঁছে কাজ করার বার্তাও দেন।

এদিনের সম্মেলনে উপস্থিত ছিলেন ৩ নম্বর মণ্ডল সংখ্যালঘু মোর্চার সভাপতি হায়দার আলী, ৩ নম্বর মণ্ডল সভাপতি মিঠুন ঘোষ, সংখ্যালঘু মোর্চার সহ-সভাপতি আব্দুল লতিফ-সহ অন্যান্য দলীয় নেতৃত্ব ও কর্মীরা।

সম্মেলনে সংগঠনের সাংগঠনিক কার্যক্রম আরও গতিশীল করা এবং কর্মীদের মধ্যে পারস্পরিক সমন্বয় বাড়ানোর বিষয়েও গুরুত্ব দেওয়া হয়। নেতৃত্বের বক্তব্যে উঠে আসে, আগামী দিনে দলীয় সংগঠনকে তৃণমূল স্তরে আরও শক্তিশালী করতে কর্মীদের ঐক্যবদ্ধভাবে কাজ করতে হবে।

সব মিলিয়ে, খড়গ্রামে বিজেপির ৩ নম্বর মণ্ডল সংখ্যালঘু মোর্চার এই কর্মী সম্মেলনকে আগামী দিনের সাংগঠনিক প্রস্তুতির একটি গুরুত্বপূর্ণ পদক্ষেপ হিসেবেই দেখছেন দলীয় নেতৃত্ব।

— BALAI PRAMANIK

HEALTH

বেঙ্গলে রক্তের সংকট

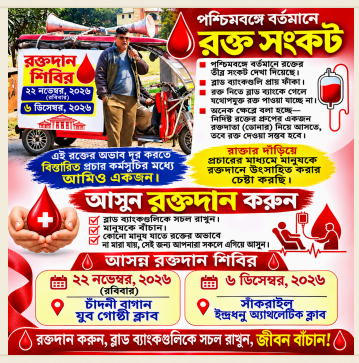

বেঙ্গলে রক্তের সংকটের খবর প্রকাশিত হয়েছে।

এই সংকটের প্রভাব স্বাস্থ্যসেবা প্রদানকারীদের উপর পড়ছে।

অধিক তথ্যের জন্য সংশ্লিষ্ট কর্তৃপক্ষের সঙ্গে যোগাযোগ করা হবে।

— DIBYENDU BANERJEE, Howrah

RELIGION

ছট পুজোর প্রাচীন ইতিহাস ও চার দিনের ভক্তি: সূর্যদেবের প্রতি শ্রদ্ধা



ছট পুজো, ভারতের অন্যতম প্রাচীন ও পবিত্র সূর্য উপাসনার উৎসব, বিহার, ঝাড়খণ্ড, উত্তরপ্রদেশ ও পশ্চিমবঙ্গের বিভিন্ন অঞ্চলে অত্যন্ত নিষ্ঠা ও ভক্তির সঙ্গে পালিত হয়। প্রচলিত বিশ্বাস অনুযায়ী, বৈদিক যুগ থেকেই সূর্যদেবের উপাসনা চলে আসছে এবং এই উৎসবের ইতিহাস বহু প্রাচীন।

মহাভারতের সঙ্গে সম্পর্কিত লোককথায় বলা হয়, কর্ণ সূর্যদেবের পুত্র ছিলেন এবং তিনি প্রতিদিন সূর্যদেবের উপাসনা করতেন, জলে দাঁড়িয়ে অর্ঘ্য নিবেদন করতেন। একইভাবে, দ্রৌপদীও সূর্যদেবের উপাসনা করেছিলেন, যার ফলে পাণ্ডবরা নানা বিপদ থেকে মুক্তির শক্তি পেয়েছিলেন। রামায়ণের গল্পে, ১৪ বছর বনবাস শেষে অযোধ্যায় ফিরে ভগবান রাম ও মাতা সীতা সূর্যদেবের উপাসনা করেছিলেন।

ছট পুজো সাধারণত চার দিন ধরে পালিত হয়। প্রথম দিন ‘নহায়-খায়’ পবিত্র স্নানের মাধ্যমে শুরু হয়; দ্বিতীয় দিন ‘খরনা’ সারাদিন উপবাসের পর সন্ধ্যায় পূজা ও প্রসাদ গ্রহণ; তৃতীয় দিন ‘সন্ধ্যা অর্ঘ্য’ অস্তগামী সূর্যকে নদী বা জলাশয়ে দাঁড়িয়ে অর্ঘ্য নিবেদন; চতুর্থ দিন ‘উষা অর্ঘ্য’ ভোরে উদীয়মান সূর্যকে অর্ঘ্য দিয়ে উপবাসের সমাপ্তি।

এই উৎসবের মূল উদ্দেশ্য হলো সূর্যদেব ও ছঠি মাইয়ার আশীর্বাদ লাভ করা, পরিবারের সুখ-সমৃদ্ধি, সন্তানদের সুস্বাস্থ্য, দীর্ঘায়ু ও মঙ্গল কামনা করা। ছট পুজো শুধু একটি ধর্মীয় উৎসব নয়, এটি পবিত্রতা, শৃঙ্খলা, প্রকৃতির প্রতি শ্রদ্ধা এবং সামাজিক সম্প্রীতির এক অনন্য প্রতীক।

— Soumitra Paul

জয়পুর মোড়ে ভয়াবহ পথ দুর্ঘটনা, দুটি গাড়ির মুখোমুখি সংঘর্ষে মৃত খালাসি, গুরুতর আহত আরও এক



জয়পুর মোড়ে ভয়াবহ পথ দুর্ঘটনা, দুটি গাড়ির মুখোমুখি সংঘর্ষে মৃত খালাসি, গুরুতর আহত আরও এক

ছঠি মাইয়ার আশীর্বাদ লাভ করা, পরিবারের সুখ-সমৃদ্ধি, সন্তানদের সুস্বাস্থ্য, দীর্ঘায়ু ও মঙ্গল কামনা করা। ছট পুজো শুধু একটি ধর্মীয় উৎসব নয়, এটি পবিত্রতা, শৃঙ্খলা, প্রকৃতির প্রতি শ্রদ্ধা এবং সামাজিক সম্প্রীতির এক অনন্য প্রতীক।

— Soumitra Paul

জয়পুর মোড়ে ভয়াবহ পথ দুর্ঘটনা, দুটি গাড়ির মুখোমুখি সংঘর্ষে মৃত খালাসি, গুরুতর আহত আরও এক

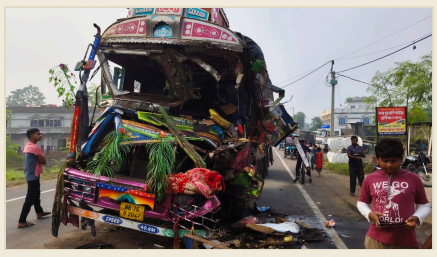

জয়পুর মোড়ে ভয়াবহ পথ দুর্ঘটনা, দুটি গাড়ির মুখোমুখি সংঘর্ষে মৃত খালাসি, গুরুতর আহত আরও এক

খড়গ্রাম, মুর্শিদাবাদ: মুর্শিদাবাদ জেলার খড়গ্রামে ফের পথ দুর্ঘটনায় প্রাণহানির ঘটনা ঘটল। দুটি গাড়ির মুখোমুখি সংঘর্ষে ঘটনাস্থলেই মৃত্যু হয় এক খালাসির। দুর্ঘটনায় গুরুতর আহত হয়েছে আরও এক ব্যক্তি। রবিবার খড়গ্রাম থানার অন্তর্গত জয়পুর মোড় সংলগ্ন এলাকায় এই দুর্ঘটনাকে কেন্দ্র করে ব্যাপক চাঞ্চল্য ছড়ায়।

স্থানীয় সূত্রে জানা গিয়েছে, কান্দি মহকুমার জয়পুর মোড় সংলগ্ন এলাকায় দুটি গাড়ির মধ্যে মুখোমুখি সংঘর্ষ হয়। সংঘর্ষের তীব্রতায় গাড়িতে থাকা এক খালাসি গুরুতরভাবে আহত হন। শেষ পর্যন্ত ঘটনাস্থলেই তার মৃত্যু হয়। মৃত খালাসির বাড়ি বীরভূম জেলার ইলামবাজার এলাকায় বলে জানা গিয়েছে।

অন্যদিকে, এই দুর্ঘটনায় আরও এক ব্যক্তি গুরুতর আহত হন। তাকে উদ্ধার করে দ্রুত হাসপাতালে নিয়ে যাওয়া হয়। দুর্ঘটনার খবর পেয়ে দ্রুত ঘটনাস্থলে পৌঁছয় খড়গ্রাম থানার পুলিশ। দুর্ঘটনাগ্রস্ত গাড়ি দুটি সরানোর ব্যবস্থা করার পাশাপাশি ঘটনার তদন্ত শুরু করেছে পুলিশ।

ঠিক কী কারণে এই দুর্ঘটনা ঘটল, তা এখনও স্পষ্ট নয়। গাড়ির চালকদের অসতর্কতা, নাকি অন্য কোনও কারণে এই সংঘর্ষ, তা খতিয়ে দেখছেন তদন্তকারীরা।

জয়পুর মোড়ের এই মর্মান্তিক পথ দুর্ঘটনায় এলাকায় শোকের পরিবেশ তৈরি হয়েছে। পাশাপাশি বারবার পথ দুর্ঘটনায় প্রাণহানির ঘটনায় এলাকার পথ নিরাপত্তা নিয়েও নতুন করে উদ্বেগ দেখা দিয়েছে।

— BALAI PRAMANIK

LOCAL

শিশু দিবসের শুভেচ্ছা ও অভিনন্দন



শিশু দিবসের শুভেচ্ছা ও অভিনন্দন জানিয়ে সকলকে আন্তরিক শুভেচ্ছা জানানো হয়েছে।

শিশু দিবসের এই উপলক্ষে আমরা সকলকে শুভেচ্ছা জানাই।

শিশুদের সুস্থ ও সুখী ভবিষ্যতের জন্য শুভকামনা রইল।

— Soumitra Paul

জনজাতি গৌরব দিবসে ভগবান বিরসা মুন্ডার জন্মজয়ন্তী উদযাপন

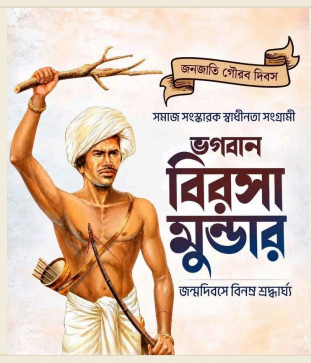

আজ জনজাতি গৌরব দিবসে ভগবান বিরসা মুন্ডার জন্মজয়ন্তী উপলক্ষে বিনম্র শ্রদ্ধার্ঘ্য জানানো হলো।

ভগবান বিরসা মুন্ডা, যিনি ১৮৬৭ সালে জন্মগ্রহণ করেন, তিনি আদিবাসী জনগণের অধিকার ও স্বাধীনতার জন্য সংগ্রাম করেন।

এই দিনটি আদিবাসী সম্প্রদায়ের গৌরব ও ঐক্যকে তুলে ধরে এবং তাদের অবদানের স্বীকৃতি দেয়।

উপলক্ষে বিভিন্ন অনুষ্ঠান ও বক্তৃতা অনুষ্ঠিত হয়, যেখানে অংশগ্রহণকারীরা তাঁর সাহস ও নেতৃত্বকে স্মরণ করেন।

— Soumitra Paul

LOCAL

নিউ আলিপুরে ভগবান বিরসা মুন্ডার জন্মজয়ন্তী উদযাপন, রাজ্য সভাপতি শমীক ভট্টাচার্য্যের বক্তব্য



নিউ আলিপুরের ট্রায়াঙ্গুলার পার্কে আজ ভগবান বিরসা মুন্ডার জন্মজয়ন্তী উপলক্ষে 'জনজাতি গৌরব দিবস' উদযাপন অনুষ্ঠিত হয়।

উদযাপনে রাজ্য সভাপতি শমীক ভট্টাচার্য্য উপস্থিত ছিলেন এবং তিনি বক্তব্য রাখেন।

শমীক ভট্টাচার্য্য বলেন, "বিরসা মুন্ডা শুধু একজন স্বাধীনতা সংগ্রামী ছিলেন না, তিনি ছিলেন জল, জঙ্গল, জমির অধিকারের জন্য লড়াই করা এক মহানায়ক। জনজাতি সমাজ এই দেশের শিকড়। শিকড়কে ভুলে গেলে গাছ বাঁচে না।"

এই অনুষ্ঠানটি জনজাতি সমাজের অবদানের স্বীকৃতি এবং তাদের অধিকার রক্ষায় চলমান সংগ্রামের প্রতি দৃষ্টি আকর্ষণ করে।

— SANJIB KUMAR ROY

RELIGION

শিলিগুড়ি এয়ার ভিউ মোড়ে হিন্দু জাগরণ মঞ্চের চট পূজো সেবা ক্যাম্প



শিলিগুড়ি মহানগর থেকে হিন্দু জাগরণ মঞ্চ শিলিগুড়ি এয়ার ভিউ মোড়ে চট পূজো উপলক্ষে একটি সেবা ক্যাম্পের আয়োজন করেছে। ক্যাম্পের সহযোজক অভিষেক দাস জানান, ক্যাম্পে ডাক্তার ও অ্যাম্বুলেন্স উভয়ই উপস্থিত থাকবে।

সংযোজক সুজিত বোস উল্লেখ করেন, মঞ্চের পক্ষ থেকে সকল পূর্ণার্থীদের উপর পুষ্প বর্ষণ করা হবে। শ্রী দেবাশীষ মজুমদার জানান, দর্শনার্থীদের জন্য পানীয় জল ও চায়ের ব্যবস্থা করা হয়েছে।

শ্রী সৌমিক বসু জানান, হিন্দু জাগরণ মঞ্চের শতাধিক স্বেচ্ছাসেবক রাস্তায় থেকে পুলিশ ও প্রশাসনকে সহায়তা করবেন এবং এই বিষয়ে তারা সংশ্লিষ্ট প্রশাসনকে অবহিত করেছে।

NATIONAL

চোখ দান: দৃষ্টিশক্তি পুনরুদ্ধারের গুরুত্বপূর্ণ উপায়

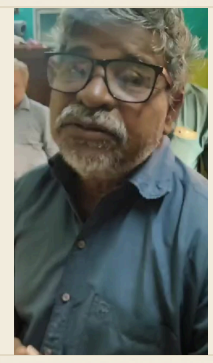

চোখ দান একটি মানবিক দান প্রক্রিয়া, যা দাতার মৃতদেহ থেকে কোরনিয়ার টিস্যু সংগ্রহ করে দৃষ্টিশক্তি হারিয়ে যাওয়া রোগীদের পুনরায় দৃষ্টিশক্তি প্রদান করে।

দাতার চোখের টিস্যু সংগ্রহের জন্য পূর্বে কোনো বিশেষ শারীরিক শর্তাবলী প্রয়োজন হয় না; দাতার বয়স, লিঙ্গ, ধর্ম নির্বিশেষে প্রত্যেকেই দান করতে পারেন, তবে কিছু স্বাস্থ্যগত সীমাবদ্ধতা থাকতে পারে।

চোখ দান প্রক্রিয়া দ্রুত এবং নিরাপদ, এবং দাতা পরিবারকে দাতব্য কাজের মাধ্যমে সন্তোষের অনুভূতি প্রদান করে। তাই দৃষ্টিশক্তি হারিয়ে যাওয়া রোগীদের সাহায্যের জন্য চোখ দানের গুরুত্ব বাড়িয়ে তোলা জরুরি।

— DIBYENDU BANERJEE, Howrah

SCIENCE

পশ্চিমবঙ্গ বিজ্ঞান মঞ্চের মেধা অভিক্ষা ফলাফল আজ প্রকাশিত



পশ্চিমবঙ্গ বিজ্ঞান মঞ্চের আয়োজনে ১০ অক্টোবর অনুষ্ঠিত মেধা অভিক্ষা প্রতিযোগিতার ফলাফল আজ প্রকাশিত হয়েছে।

প্রতিযোগিতাটি বিজ্ঞান ও প্রযুক্তি ক্ষেত্রে উৎকর্ষতা প্রদর্শনের উদ্দেশ্যে আয়োজন করা হয়েছিল এবং বিভিন্ন

শিক্ষাপ্রতিষ্ঠান থেকে অংশগ্রহণকারী শিক্ষার্থীরা এতে অংশ নিয়েছিলেন।

ফলাফল প্রকাশের মাধ্যমে বিজয়ী ও শীর্ষস্থানীয় অংশগ্রহণকারীদের নাম ও অর্জিত শিরোপা জানানো হয়েছে, যা ভবিষ্যৎ বিজ্ঞানী ও গবেষকদের উৎসাহিত করবে।

রানীগঞ্জ এর প্রার্থী দের পরীক্ষার ফলাফল জানতে রানীগঞ্জ বিজ্ঞান মঞ্চের কার্যালয় তথা স্টুডেন্ট হেলথ হোম অফিসে যোগাযোগ করতে অনুরোধ করা হচ্ছে।

— Rajesh chowdhury

ছোটপূজা উপলক্ষে ত্রিবেণী অঞ্চলের 13 নম্বর ওয়ার্ড এর ক্ষুদ্র বস্ত্রদান অনুষ্ঠান অনুষ্ঠিত হয়



ছটপূজা উপলক্ষে বাঁশবেরিয়ে মিউনিসিপ্যালিটির ত্রিবেণী অঞ্চলে একটি ক্ষুদ্র বস্ত্রদান অনুষ্ঠান অনুষ্ঠিত হয়

https://need24.digital/news/chtpuuja-uplkshe-bannsberize-miunisipzalitir-tribenee-oncle-ekti-kshudr-bstrdan-onushthan-onushthit-hz

— Partha Chatterjee

কংগ্রেসে যোগ একাধিক তৃণমূল কর্মীর, হজবিবিডাঙা পঞ্চায়েতে পালাবদলের জল্পনা!



অধীর চৌধুরীর হাত ধরে কংগ্রেসে যোগ একাধিক তৃণমূল কর্মীর, হজবিবিডাঙা পঞ্চায়েতে পালাবদলের জল্পনা!

দলবদলের পর পঞ্চায়েতে কংগ্রেস ৮, তৃণমূল ৬! ক্ষমতা দখলের আশায় কংগ্রেস, সরগরম নবগ্রামের রাজনৈতিক মহল

নবগ্রাম, মুর্শিদাবাদ: পঞ্চায়েতের ক্ষমতার সমীকরণে বড়সড় পরিবর্তনের ইঙ্গিত! একাধিক তৃণমূল কর্মীর কংগ্রেসে যোগদানকে কেন্দ্র করে নতুন করে রাজনৈতিক চর্চা শুরু হয়েছে মুর্শিদাবাদ জেলার নবগ্রামে। বিশেষ করে হজবিবিডাঙা গ্রাম পঞ্চায়েতের ক্ষমতা কার হাতে থাকবে, তা নিয়ে শুরু হয়েছে জোর জল্পনা।

পাঁচগ্রাম দক্ষিণ মোড়ে কংগ্রেসের দলীয় কার্যালয়ে প্রদেশ কংগ্রেসের বর্ষীয়ান নেতা তথা বহরমপুরের প্রাক্তন সাংসদ অধীর রঞ্জন চৌধুরীর হাত ধরে তৃণমূল কংগ্রেস ছেড়ে কংগ্রেসে যোগদান করেন হজবিবিডাঙা ও রসুলপুর—এই দুই অঞ্চল থেকে আসা একাধিক সদস্য ও সদস্যা। দলীয় পতাকা হাতে তুলে দিয়ে তাঁদের কংগ্রেসে স্বাগত জানান অধীর চৌধুরী।

তবে এই যোগদান শুধুমাত্র দলবদলের মধ্যেই সীমাবদ্ধ থাকছে না, এর পিছনে রয়েছে গুরুত্বপূর্ণ পঞ্চায়েতের রাজনৈতিক অঙ্ক। বর্তমানে হজবিবিডাঙা গ্রাম পঞ্চায়েত তৃণমূল কংগ্রেসের দখলে রয়েছে। স্থানীয় সূত্রে জানা গিয়েছে, দলবদলের আগে ওই পঞ্চায়েতে তৃণমূল কংগ্রেসের সদস্য সংখ্যা ছিল ৮ এবং কংগ্রেসের সদস্য সংখ্যা ছিল ৬। কিন্তু সাম্প্রতিক দলবদলের পর সেই হিসাব বদলে গিয়েছে। বর্তমানে কংগ্রেসের সদস্য সংখ্যা বেড়ে দাঁড়িয়েছে ৮ এবং তৃণমূলের সদস্য সংখ্যা কমে হয়েছে ৬।

অর্থাৎ, সদস্য সংখ্যার নিরিখে দুই দলের মধ্যে এতদিন যে ব্যবধান ছিল, তা এখন উল্টে গিয়েছে। আর এই পরিবর্তিত সমীকরণ ঘিরেই হজবিবিডাঙা পঞ্চায়েতে ক্ষমতার পালাবদলের সম্ভাবনা নিয়ে শুরু হয়েছে জোর রাজনৈতিক জল্পনা। যদিও কংগ্রেসের হাতে পঞ্চায়েতের ক্ষমতা আনুষ্ঠানিকভাবে আসবে কি না, তা এখনও নিশ্চিত নয়।

এ বিষয়ে নবগ্রাম ব্লকের পশ্চিম জোনের কংগ্রেস ব্লক সভাপতি মীর বাদাম আলী জানান, খুব শীঘ্রই হজবিবিডাঙা পঞ্চায়েত কংগ্রেসের হাতে আসবে বলে তাঁরা আশাবাদী।

একদিকে অধীর রঞ্জন চৌধুরীর উপস্থিতিতে একাধিক তৃণমূল কর্মীর কংগ্রেসে যোগদান, অন্যদিকে পঞ্চায়েতের সদস্য সংখ্যার পরিবর্তিত সমীকরণ—সব মিলিয়ে নবগ্রামের রাজনীতিতে নতুন মাত্রা যোগ করেছে এই ঘটনা। এখন দেখার, দলবদলের এই প্রভাব শেষ পর্যন্ত হজবিবিডাঙা পঞ্চায়েতের ক্ষমতার রাশ কার হাতে তুলে দেয়। আপাতত সেই দিকেই তাকিয়ে রয়েছে রাজনৈতিক মহল।

— BALAI PRAMANIK

ছটপূজা উপলক্ষে বাঁশবেরিয়ে মিউনিসিপ্যালিটির ত্রিবেণী অঞ্চলে একটি ক্ষুদ্র বস্ত্রদান অনুষ্ঠান অনুষ্ঠিত হয়



ছটপূজা উপলক্ষে বাঁশবেড়িয়া মিউনিসিপ্যালিটির অন্তর্গত ত্রিবেণী অঞ্চলের 13 নম্বর ওয়ার্ডের নাগরিকবৃন্দ একটি ক্ষুদ্র বস্ত্রদান অনুষ্ঠানের আয়োজন করেছিলেন।অনুষ্ঠানে উপস্থিত ছিলেন বাঁশবেড়িয়া মণ্ডলের সভাপতি শ্রী সুরেশ চৌধুরী মহাশয়।উপস্থিত ছিলেন হুগলি জেলা যুবোমোরচার সহ সভাপতি শ্রী সুব্রতো সাহা মহাশয়।উপস্থিত ছিলেন 13 নম্বর ওয়ার্ডের প্রতিনিধি শ্রীমতী নমিতা রজক মহাশয়া ও আরও অন্যান্য নেতৃবৃন্দ ও কর্মীবৃন্দ।উক্ত অনুষ্ঠানে সাধারণ মানুষকে বস্ত্র ও ফল সামগ্রী প্রদান করা হয়।সকলের সুস্থতা ও শুভকামনার মধ্যে দিয়ে অনুষ্ঠান উদযাপিত করা হয়। অনুষ্ঠানে উপস্থিত সমস্ত সম্মানীয় ব্যক্তিদের উত্তরীয় পরিয়ে সংবর্ধিত করার মাধ্যমে অনুষ্ঠান সূচিত হয়।

— Partha Chatterjee

রসুলপুরে আটদলীয় নকআউট ফুটবল প্রতিযোগিতার জমকালো উদ্বোধন, প্রধান অতিথি অধীর রঞ্জন চৌধুরী



রসুলপুরে আটদলীয় নকআউট ফুটবল প্রতিযোগিতার জমকালো উদ্বোধন, প্রধান অতিথি অধীর রঞ্জন চৌধুরী

উদ্বোধনী ম্যাচে ১-০ গোলে জয়ী বীরভূমের A.R. নাইন স্টার, খেলা দেখতে মাঠে উপচে পড়ল ফুটবলপ্রেমীদের ভিড়

নবগ্রাম, মুর্শিদাবাদ: ফুটবলের টানে এক ছাতার তলায় হাজারো মানুষ! মাঠজুড়ে দর্শকদের উচ্ছ্বাস, খেলোয়াড়দের দুরন্ত লড়াই আর অতিথিদের উপস্থিতিতে উৎসবের চেহারা নিল মুর্শিদাবাদ জেলার নবগ্রামের রসুলপুর। খেলাধুলার মধ্য দিয়ে সম্প্রীতি, ঐক্য ও সৌভ্রাতৃত্বের বার্তা ছড়িয়ে দিতে শনিবার বিকেলে রসুলপুর তরুণ সমিতির মাঠে শুরু হয় আটদলীয় নকআউট ফুটবল প্রতিযোগিতা।

রসুলপুর তরুণ সমিতির পরিচালনায় এবং মুর্শিদাবাদ জেলা SC ও ST সভাপতি হিরু হালদারের তত্ত্বাবধানে আয়োজিত এই প্রতিযোগিতার উদ্বোধনী অনুষ্ঠানে প্রধান অতিথি হিসেবে উপস্থিত ছিলেন বহরমপুরের প্রাক্তন সাংসদ অধীর রঞ্জন চৌধুরী। এছাড়াও উপস্থিত ছিলেন মুর্শিদাবাদ জেলা SC ও ST সভাপতি হিরু হালদার, নবগ্রাম ব্লকের পশ্চিম জোনের ব্লক সভাপতি মীর বাদাম আলী, পশ্চিমবঙ্গ প্রাথমিক শিক্ষক সমিতির মুর্শিদাবাদ জেলা সভাপতি শরিফুল রহমান, রসুলপুর অঞ্চলের অঞ্চল সভাপতি আসগার আলী, পাঁচগ্রাম গ্রাম পঞ্চায়েতের প্রধান সালমা ইয়াসমিন-সহ এলাকার বিশিষ্ট ব্যক্তিবর্গ।

অনুষ্ঠানের শুরুতেই অতিথিদের ফুলের তোড়া, উত্তরীয়, ব্যাচ ও গোলাপ ফুল দিয়ে বরণ করে নেওয়া হয়। প্রধান অতিথি অধীর রঞ্জন চৌধুরীর হাতে বিশেষ মানপত্র তুলে দিয়ে তাকে সম্মানিত করেন উদ্যোক্তারা। এরপর পতাকা উত্তোলন, এক মিনিট নীরবতা পালন এবং জাতীয় সংগীত পরিবেশনের মধ্য দিয়ে অনুষ্ঠানের আনুষ্ঠানিক সূচনা হয়। মাঠে উপস্থিত খেলোয়াড়দের সঙ্গে পরিচিত হন অতিথিরা। পরে অধীর রঞ্জন চৌধুরীর হাত ধরেই প্রতিযোগিতার শুভ উদ্বোধন হয়।

মুখোমুখি হয় বীরভূম থেকে আগত A.R. নাইন স্টার এবং জেনিথ কমেন্টস। খেলা শুরুর কিছুক্ষণের মধ্যেই প্রতিপক্ষের জালে বল জড়িয়ে এগিয়ে যায় A.R. নাইন স্টার। গোলের পর ম্যাচের উত্তেজনা আরও বেড়ে যায়। দুই দলের খেলোয়াড়দের মধ্যে চলে হাড্ডাহাড্ডি লড়াই। শেষ পর্যন্ত ১-০ গোলের ব্যবধানে জয় তুলে নেয় A.R. নাইন স্টার। উদ্বোধনী ম্যাচে প্রথম গোলদাতা খেলোয়াড়ের জন্য বিশেষ পুরস্কারের ব্যবস্থাও করেন উদ্যোক্তারা।

তবে শুধু মাঠের লড়াই নয়, দর্শকদের উপস্থিতিও ছিল চোখে পড়ার মতো। মাঠের চারপাশে হাজার হাজার ফুটবলপ্রেমীর ভিড় গোটা পরিবেশকে উৎসবমুখর করে তোলে। বাদশাহী রাস্তার ধারে মাঠ হওয়ায় রাস্তা দিয়ে যাতায়াতকারী বহু মানুষও দাঁড়িয়ে খেলা উপভোগ করেন। সব মিলিয়ে রসুলপুরের ফুটবল উৎসবে সামিল হন বিভিন্ন এলাকার অসংখ্য ক্রীড়াপ্রেমী মানুষ।

অনুষ্ঠানে বক্তব্য রাখতে গিয়ে অধীর রঞ্জন চৌধুরী বলেন, ফুটবল শুধুমাত্র একটি খেলা নয়, এটি মানুষের মধ্যে বন্ধুত্ব, সম্প্রীতি ও মেলবন্ধন গড়ে তোলার অন্যতম মাধ্যম। এই খেলা এক দেশের খেলোয়াড়ের সঙ্গে অন্য দেশের খেলোয়াড়ের বন্ধুত্ব তৈরি করে। খেলাধুলা মানুষকে একত্রিত করে এবং জাতীয় ঐক্যের বন্ধনকে আরও মজবুত করে।

উদ্যোক্তাদের এই উদ্যোগকে ঘিরে স্থানীয় ক্রীড়াপ্রেমীদের মধ্যেও যথেষ্ট উৎসাহ দেখা গিয়েছে। তাদের আশা, এই প্রতিযোগিতা শুধু ফুটবলের আনন্দই ছড়াবে না, পাশাপাশি এলাকার নতুন ও প্রতিভাবান খেলোয়াড়দের নিজেদের দক্ষতা তুলে ধরার মঞ্চও তৈরি করবে। রসুলপুরের মাঠে ফুটবলের এই উৎসব আগামী দিনগুলিতেও একই উদ্দীপনায় চলবে, এমনটাই প্রত্যাশা এলাকাবাসীর।

— BALAI PRAMANIK

বিশ্ব ডায়াবেটিস প্রতিরোধ রালি



বিশ্ব ডায়াবেটিস ফাউন্ডেশন ও কুশদা অভিনন্দন ক্লাব , ক্রাইম রিসার্চ ইনভেস্টিগেশন এজেন্সির ইন্ডিয়া এর উদ্যোগে 13 ই নভেম্বর কুনার পুর থেকে দীর্ঘ নারায়ণ গড় পর্যন্ত 13 কিলোমিটার রাস্তা ডায়াবেটিস প্রতিরোধ ও সচেতনতার বার্তা নিয়ে প্রায় 150 জন নারী পুরুষ এই পথ যাত্রায় সামিল হন। এই পথ যাত্রায় জন সাধারণের উৎফুল্লতা চোখে পড়ার মতো, উপস্থিত ছিলেন সংগঠনের কর্ম কর্তা শ্রী দীপক কুমার দাস , জগদীশ ঘোড়াই, দীপক সিংহ, রবীন্দ্র নাথ মিশ্র, হার্দিক দাস কার্তিক মণ্ডল , শিশির দাস, অনুপম বেরা , বিশ্বজিৎ হুই, উপস্থিত ছিলেন সরিষা কুনার পুর হাই স্কুলের প্রধান শিক্ষক শ্রী বাদল কুমার মাইতি, অবসর প্রাপ্ত সহ শিক্ষক সুশান্ত ওঝা, ও কুনার পুর স্কুলের সমস্ত সহ শিক্ষক ও শিক্ষিকা গণ, এছাড়াও কুনারপুর গ্রাম পঞ্চয়েতের সচিব ও অঙ্গন ওয়াড়ি দিদিমণি ও স্বাস্থ্য কর্মী, ও সাধারণ মানুষজন।

13/11/2026 ঘোষিত কর্ম সূচি । এই । আন্তর্জাতিক কর্মসূচি কে বাস্তবে রুপ দানের জন্য পথ চলা শুরু হলো। এই কর্ম সূচি চলবে 14ই নভেম্বর জহর লাল নেহেরুর জন্ম দিনকে স্মরণ রেখে নারায়ণ গড় থানা থেকে পায়ে হেঁটে খড়্গপুর পর্য্যন্ত।

— DIPAK KUMAR DAS

শিশুদিবসে শৈল্পিক ও সৃজনশীল অভিব্যক্তি বিকাশে খুদে পড়ুয়াদের শিল্প মেলা

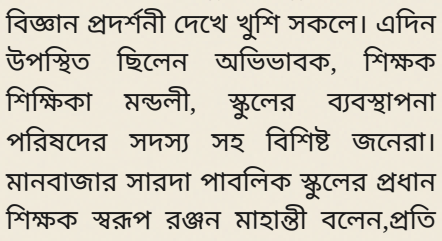

দ্রুত পরিবর্তনশীল বিশ্বে, সৃজনশীলতা সাফল্যের জন্য একটি গুরুত্বপূর্ণ চাবিকাঠি।মূলত শৈল্পিক অভিব্যক্তি সৃজনশীলতাকে লালন করতে এবং শিক্ষার্থীদের সামগ্রিক বিকাশকে উৎসাহিত করতে একটি গুরুত্বপূর্ণ ভূমিকা পালন করে।মূলত এই লক্ষ্যকে সামনে রেখে শিশু দিবস উপলক্ষে শনিবার মানবাজার সারদা পাবলিক স্কুলে শিক্ষার্থীদের নিয়ে অনুষ্ঠিত হল শিল্প মেলা।এদিন মনোজ্ঞ অনুষ্ঠানের মধ্য দিয়ে খুদে পড়ুয়াদের উদ্ভবনী শক্তি ও সৃজনশীলতার পাশাপাশি হস্ত শিল্পকে উৎসাহ দিতে বিদ্যালয়ে আয়োজিত হল বিশেষ প্রদর্শনী। খুদে পড়ুয়াদের তৈরি বিজ্ঞান প্রদর্শনী দেখে খুশি সকলে। এদিন উপস্থিত ছিলেন অভিভাবক, শিক্ষক শিক্ষিকা মন্ডলী, স্কুলের ব্যবস্থাপনা পরিষদের সদস্য সহ বিশিষ্ট জনেরা। মানবাজার সারদা পাবলিক স্কুলের প্রধান শিক্ষক স্বরূপ রঞ্জন মাহান্তী বলেন,প্রতি বছর জহরলাল নেহেরুর জন্মদিন উপলক্ষে বিদ্যালয়ের খুদে পড়ুয়াদের নিয়ে প্রদর্শনী অনুষ্ঠিত হল। আগামী দিনে প্রত্যেক শিক্ষার্থীর উজ্জ্বল ভবিষ্যৎ কামনা করি। পাশাপাশি সকলকে ধন্যবাদ জ্ঞাপন করেন তিনি। প্রত্যেকের উপস্থিতিতে সমগ্র অনুষ্ঠানটি মনোরম হয়ে ওঠে। এদিনের অনুষ্ঠানকে ঘিরে শিক্ষার্থীদের উৎসাহ ছিল চোখে পড়ার মতো।সকলের উপস্থিতি ও সহযোগীতায় অনুষ্ঠানটি সুষ্ঠুভাবে সম্পন্ন হয়।

— Amaresh Dutta

কালীপূজা: ১২ বছর বয়স থেকে বাড়িতে মায়ের পুজো করে আসছেন সাধক বাসুদেব



পুরুলিয়ার মানবাজার শহরের কালী পুজো গুলোর মধ্যে অন্যতম দাস পরিবারের ঐতিহ্যবাহী কালীপূজা। ছোটবেলা থেকেই ঈশ্বরের উপর ভক্তি। নাম বাসুদেব দাস, বাড়ি মানবাজার পোদ্দারপাড়ার অন্তর্গত মাঝকুলির দত্ত দুর্গা মন্দিরের পাশে। ১২ বছর বয়স থেকে পুজোপাঠ করে আসছেন তিনি। দাস পরিবারের ঐতিহ্যবাহী কালীপূজা ২৭ তম বর্ষে পদার্পণ করল।বৈষ্ণব মতে পূজিতা হন দেবী।এখানে বলির প্রচলন নেই। জানা যায়,মাত্র ১২ বছর বয়সে নিজ বাড়িতে মা কালীর প্রতিষ্ঠা করেন।সেই তখন থেকেই মা কালীর পুজো করে আসছেন তিনি।প্রথমে মাটির প্রতিমাতে মা পুজিতা হতেন।পরে শিলা প্রতিমা স্থাপন করা হয়। মা দক্ষিনা কালী রূপে পূজিত হন। ঈশ্বরের প্রতি শৈশব কাল থেকে অগাধ ভক্তি। খুব কম বয়স থেকে মাটির প্রতিমা তৈরি করতেন।এই সময়েই নিজের বাড়িতে পুজোপাঠ করতেন। নয় বৎসর বয়সে উপনয়ন হয়, এরপর মনের মধ্যে আসে ধর্মীয় ভাবনা। শ্রীরামকৃষ্ণদেব, সাধক রামপ্রসাদ ও বামদেবের জীবনী প্রতি আগ্রহী হন তিনি।নিয়মিত পাঠ করেন রামায়ণ, মহাভারত, শ্রীমদ্ভগবত, ভগবত গীতা সহ বিভিন্ন ধর্মগ্রন্থ।

— Amaresh Dutta

কালীপুজো উপলক্ষে জমজমাট সংগীতানুষ্ঠান মানবাজারে



কালীপুজো উপলক্ষে মানবাজার উপরপাড়া সার্বজনীন হঠাৎ কালী মন্দির প্রাঙ্গনে বুধবার সন্ধ্যায় অনুষ্ঠিত হলো বিশেষ সংগীতানুষ্ঠান। জমকালো আয়োজনে ও মনমুগ্ধকর পরিবেশনায় অনুষ্ঠিত হল এদিনের অনুষ্ঠান।সকলের উপস্থিতি ও সহযোগিতায় এদিনের অনুষ্ঠানটি সুস্ঠুভাবে সম্পন্ন হয়। এদিনের অনুষ্ঠানকে ঘিরে দর্শকের উৎসাহ ছিল চোখে পড়ার মতো। প্রত্যেকের উপস্থিতিতে সমগ্র অনুষ্ঠানটি মনোরম হয়ে ওঠে।

— Amaresh Dutta

এবার একজোট হলেন গ্রামের মহিলারা



গ্রামে অবৈধ মদ বিক্রি বন্ধের দাবিতে এবার একজোট হলেন গ্রামের মহিলারা। দলবদ্ধভাবে প্রায় ৪০ জন মহিলা বরাবাজার থানায় লিখিত অভিযোগ দায়ের করে গ্রামে মদ বিক্রি বন্ধের দাবি জানালেন। ঘটনাটি বরাবাজার ব্লকের অন্তর্গত বাসুদেবপুর গ্রামের। জানা গিয়েছে, বুধবার সন্ধ্যায় বাসুদেবপুর গ্রামের প্রায় ৪০ জন মহিলা একত্রিত হয়ে বরাবাজার থানায় উপস্থিত হন। সেখানে তাঁরা গ্রামের মধ্যে অবৈধ মদ বিক্রি বন্ধ করার দাবিতে লিখিত অভিযোগ দায়ের করেন। মহিলাদের এই অভিযোগের পরই নড়েচড়ে বসে প্রশাসন। অভিযোগের ভিত্তিতে তড়িঘড়ি পদক্ষেপ করে বরাবাজার থানার পুলিশ ও বরাবাজার আবগারি দপ্তর। দুই দপ্তরের আধিকারিকরা যৌথভাবে বাসুদেবপুর গ্রামে অভিযান চালান। পুলিশ সূত্রে জানা গিয়েছে, অভিযান চলাকালীন বেশ কিছু পরিমাণ অবৈধ চোলাই মদ উদ্ধার করা হয়। পরে সেগুলি নষ্ট করে দেওয়া হয়। গ্রামে অবৈধ মদ বিক্রি বন্ধ করতে মহিলাদের এই সম্মিলিত উদ্যোগ যথেষ্ট তাৎপর্যপূর্ণ বলে মনে করা হচ্ছে। এখন দেখার, প্রশাসনের এই অভিযানের পর বাসুদেবপুর গ্রামে অবৈধ মদ বিক্রি কতটা নিয়ন্ত্রণে আসে।

— Amaresh Dutta

চন্দননগরের জগদ্ধাত্রী পুজো উদ্ধোধন করতে উপস্থিত ছিলেন রাজ্য বিজেপি সম্পাদিকা শ্রীমতী লকেট চ্যাটার্জি মহালয়া। আমতা বিধানসভার বিধায়ক মাননীয় শ্রী অমিত সামন্ত মহাশয় ও আরও অন্যান্য বিশিষ্ট ব্যক্তিরা



চন্দননগর যুবক সঙ্ঘ ক্লাবের জগদ্ধাত্রী পুজো উপলক্ষে উপস্থিত ছিলেন রাজ্য বিজেপি সম্পাদিকা মাননীয়া শ্রীমতী লকেট চ্যাটার্জি মহালয়া।উপস্থিত ছিলেন আমতা বিধানসভার বিধায়ক মাননীয় শ্রী অমিত সামন্ত মহাশয়। উপস্থিত ছিলেন হুগলি জেলার যুবোমোরচার সভাপতি শ্রী সম্বুদ্ধও দত্ত মহাশয়।তৎসহ উপস্থিত ছিলেন আরও অন্যান্য নেতানেতৃবৃন্দ। তাদের প্রত্যেককে উত্তরীয় ও স্মারক দিয়ে সংবর্ধিত করা হয়।সকল জনসাধারণের সুখসান্তির কামনা করে এবং সবাইকে একসঙ্গে হাতেহাট মিলিয়ে নতুন বাংলা গড়ে তোলার আহ্বান জানিয়ে পুজো উদ্ধোধন করেন।আবারও একবার সবার সামনে ঘোষণা করেন যে চন্দননগরের জগদ্ধাত্রী পুজো কে রাজ্জাউৎসব বলে স্বীকৃতি দেওয়া হয়েছে।

LOCAL

রানীগঞ্জে নিত্য যানজট, ভোগান্তির শিকার সাধারণ মানুষ



পশ্চিম বর্ধমান জেলার রানীগঞ্জ শহর জুড়ে প্রতিদিন যানজটের সমস্যা চরমে পৌঁছাচ্ছে। শহরের বিভিন্ন রাস্তায় যানবাহনের দীর্ঘ লাইন লেগে থাকছে, যার ফলে সাধারণ মানুষকে চরম ভোগান্তির শিকার হতে হচ্ছে। বিশেষ করে সকাল ও সন্ধ্যায় এই যানজট আরও ভয়াবহ আকার ধারণ করে।

যানজটের মূল কারণ হিসেবে রাস্তার উপর অবৈধ পার্কিং এবং অপরিকল্পিত ট্র্যাফিক ব্যবস্থাপনাকে দায়ী করছেন স্থানীয় বাসিন্দারা। এছাড়াও, ছোট রাস্তাগুলিতে অতিরিক্ত যানবাহনের চাপ সমস্যাকে আরও বাড়িয়ে তুলছে। এর ফলে নিত্যযাত্রী, স্কুল-কলেজের ছাত্রছাত্রী এবং কর্মজীবীরা সময়মতো গন্তব্যে পৌঁছাতে পারছেন না।

যানজটের কারণে জরুরি পরিষেবার ক্ষেত্রেও সমস্যা দেখা দিচ্ছে। অ্যাম্বুলেন্স বা দমকলের গাড়ি সময়মতো গন্তব্যে পৌঁছাতে না পারায় পরিস্থিতি আরও জটিল হচ্ছে। স্থানীয় প্রশাসন এই সমস্যা সমাধানে দ্রুত পদক্ষেপ নেবে বলে আশা করছেন শহরবাসী।

— Rajesh chowdhury