◆ ADVT ◆
અહીં જાહેરાત આપો
98700 06472 · need24.digital

NEED24 NEWS
हर ख़बर, हर शहर

નીડ 24 ન્યૂઝ

દરેક ખબર, દરેક શહેર

◆ ADVT ◆
અહીં જાહેરાત આપો
98700 06472 · need24.digital

DIGITAL E-PAPER

PRGI APPLICATION UNDER PROCESS
Application No. T/GJ/2026/0619/2304/1577

GST
GSTIN 24CINPG0564Q1ZT

UDYAM REGISTERED
UDYAM-GJ-14-0003714

◆ DIGITAL NEWS NETWORK ◆
ભારતનું વિશ્વસનીય બહુભાષી ડિજિટલ ન્યૂઝ નેટવર્ક
11+ Languages | 24×7 Live | e-Paper Daily

અમારી App ડાઉનલોડ કરો
Download on the App Store
GET IT ON Google Play

www.need24.digital
info@need24.in
+91 98700 06472
FOLLOW US:

તેજ | સટીક | નિષ્પક્ષ | જનહિત में | सच की आवाज़ | जन-जन की आवाज़ | निडर पत्रकारिता

DADRA AND NAGAR HAVELI AND DAMAN AND DIU | નીડ 24 ન્યૂઝ · દરેક ખબર, દરેક શહેર | 15 November 2026

EDUCATION

Human Rights Federation (USA)એ ગુજરાતના કલેક્ટરોને TAT HS પરીક્ષાની પારદર્શક મૂલ્યાંકન અને રદ ન કરવા માંગતી અરજી..

હ્યુમન રાઇટ્સ ફેડરેશન (USA) ના ઇન્ટરનેશનલ પ્રેસિડન્ટ મહેન્દ્ર આયલાણીએ તાજેતરમાં TAT HS (Higher Secondary) પરીક્ષાના પરિણામો અને મૂલ્યાંકન પ્રક્રિયામાં રહેલી વિસંગતતાઓને ધ્યાનમાં લઈ,ગુજરાત રાજ્યના તમામ જિલ્લા કલેક્ટરોને સત્તાવાર ઇમેઇલ દ્વારા આવેદનપત્ર મોકલ્યું.આ પરીક્ષાના પરિણામો અને મૂલ્યાંકન પદ્ધતિમાં થયેલી ખામીઓથી હજારો શિક્ષક ઉમેદવારોની ભવિષ્યમાં અનિશ્ચિતતા ઊભી થઈ છે,જેના કારણે ન્યાય અને પારદર્શિતાની માંગ વધતી જાય છે..

આવેદનપત્રમાં ચાર મુખ્ય માંગણીઓ રજૂ કરવામાં આવી છે: (૧) પેપર-૧ અને પેપર-૨ ના ગુણ અલગથી જાહેર કરવાં; (૨) ઉમેદવારોને તેમની ઉત્તરવહીની નકલ પ્રદાન કરવાં; (૩) ગુણની ગણતરીમાં થયેલી ભૂલો સુધારવા માટે યોગ્ય રજૂઆતની તક આપવાં; (૪) કોઈપણ પરિસ્થિતિમાં TAT HS પરીક્ષા રદ ન કરવી, અને જો કોઈ અનિયમિતતા જણાય તો ઊંડી તપાસ કરીને યોગ્ય સુધારા સાથે કાર્યવાહી કરવી.આ અરજીની નકલ ગુજરાત રાજ્યના મુખ્યમંત્રી અને રાજ્ય પરીક્ષા બોર્ડ (SEB) ને પણ સત્તાવાર રીતે મોકલવામાં આવી છે,જેથી તમામ સંબંધિત અધિકારીઓથી તાત્કાલિક પ્રતિસાદ અને કાર્યવાહી અપેક્ષિત છે.

— એસ એ શિરોયા

LOCAL

બરોડા ડેરીએ દિવાળી અને નવા વર્ષમાં વડોદરા જનતાને મોંઘવારીનો ડબલ ઝટકો આપ્યો



13 નવેમ્બર 2026 ના રોજ, વડોદરા દૂધ ઉત્પાદક સહકારી મંડળી લિ., જેને બરોડા ડેરી તરીકે ઓળખવામાં આવે છે, એ તમામ દૂધ અને દૂધની બનાવટો પર તાત્કાલિક ભાવ વધારો અમલમાં મૂક્યો. આ પગલાએ વડોદરા શહેર અને જિલ્લાની ગૃહિણીઓના બજેટને હલાવી દીધું.

ભાવ વધારો નીચે મુજબ હતો: અમૂલ ગોલ્ડ 500 મિ.લી. 35 રૂ. થી 37 રૂ.; અમૂલ ગોલ્ડ 5 લિટર 420 રૂ. થી 444 રૂ.; અમૂલ શક્તિ 500 મિ.લી. 32 રૂ. થી 34 રૂ.; અમૂલ ગાય દૂધ 500 મિ.લી. 30 રૂ. થી 32 રૂ.; અમૂલ મસ્તી દહીં 1 કિ.ગ્રા. 5 રૂ. નો વધારો; અમૂલ લસ્સી 2 રૂ. નો વધારો. આ વધારો દૂધ, દહીં અને લસ્સી બધામાં લાગુ પડ્યો.

જનતાએ આ અચાનક ભાવ વધારાને તહેવારના સમયમાં અનુકૂળ ન ગણ્યો અને સહકારી મંડળી તથા સરકાર સામે પ્રશ્નો ઉઠાવ્યા. તેઓ માંગ કરે છે કે ભાવ વધારો તાત્કાલિક પાછો ખેંચવામાં આવે અને પશુપાલકોને યોગ્ય લાભ મળે.

— Kuntalkumar Chokshi, Vadodara

વિરમગામ ટાઉન પોલીસની સતર્કતાથી ગણતરીના કલાકોમાં રૂ. ૬ લાખનું સોનાનું મંગળસૂત્ર શોધી મૂળ માલિક મહિલાને પરત કર્યું



નેત્રમ પ્રોજેક્ટના CCTV ફૂટેજ અને હ્યુમન સોર્સની મદદથી પોલીસને મળી સફળતા

વિરમગામ ટાઉન પોલીસ દ્વારા પ્રશંસનીય કામગીરી કરવામાં આવી છે. વિરમગામ શહેરના કોઠારીબાગ સર્કલ નજીક ગુમ થયેલું આશરે ચાર તોલાનું અને અંદાજે આશરે ૬ લાખની કિંમતનું સોનાનું મંગળસૂત્ર ગણતરીના કલાકોમાં શોધી કાઢી મૂળ માલિક મહિલાને પરત સોંપવામાં આવ્યું છે.પ્રાપ્ત માહિતી અનુસાર, તારીખ ૧૪ નવેમ્બર, ૨૦૨૬ ના રોજ ઓટકી ગામનાં અલ્કાબેન ભરવાડ વિરમગામથી જોડા ગામ જવા માટે રિક્ષામાં બેસી રહ્યાં હતાં. આ દરમિયાન તેમનું આશરે ચાર તોલાનું અને રૂપીયા છ લાખની કિંમતનું સોનાનું મંગળસૂત્ર ક્યાંક પડી ગયું હતું.

મંગળસૂત્ર ગુમ થતાં અલ્કાબેને વિરમગામ ટાઉન પોલીસનો સંપર્ક કર્યો હતો. મહિલાની રજૂઆતને ગંભીરતાથી લઈને પોલીસ ઇન્સ્પેક્ટર એસ. એ. ગઢવીના માર્ગદર્શન હેઠળ પોલીસ ટીમે તાત્કાલિક તપાસ હાથ ધરી હતી.પોલીસ કર્મચારીઓ સોમાભાઈ બચુભાઈ અને જયેન્દ્રસિંહ ભુરાભાઈએ ઘટનાસ્થળની આસપાસના દુકાનદારોની પૂછપરછ કરી હતી. સાથે જ નેત્રમ વિશ્વાસ પ્રોજેક્ટના એન્જિનિયર સુનીલભાઈની મદદથી આસપાસના CCTV કેમેરાનાં ફૂટેજની ઝીણવટભરી તપાસ કરવામાં આવી હતી.

CCTV ફૂટેજ અને હ્યુમન સોર્સની મદદથી તપાસ દરમિયાન જાણવા મળ્યું હતું કે ખોવાયેલું મંગળસૂત્ર દસલાણા ગામનાં અરુણાબેનને મળ્યું હતું. પોલીસે તેમની પાસેથી મંગળસૂત્ર મેળવી જરૂરી ખરાઈ કર્યા બાદ મૂળ માલિક અલ્કાબેન ભરવાડને પરત સોંપ્યું હતું.

આમ, વિરમગામ ટાઉન પોલીસે તેરા તુજકો અર્પણ અભિયાન અંતર્ગત ગણતરીના કલાકોમાં રૂપીયા છ લાખની કિંમતનું સોનાનું મંગળસૂત્ર શોધી મહિલાને પરત અપાવી સરાહનીય કામગીરી કરી છે.

પોલીસની સતર્કતા, આધુનિક ટેકનોલોજીનો સચોટ ઉપયોગ અને ટીમવર્કનું આ ઉત્તમ ઉદાહરણ છે. વિરમગામ ટાઉન પોલીસની આ કામગીરીને લોકો તરફથી બિરદાવવામાં આવી રહી છે.

રિપોર્ટર આસીક અલી ગીલાણી વિરમગામ

— Gilani Asikali

CRIME

મહેસાણા જિલ્લામાં ડાભી ગામમાં દેશી દારૂ ગાળવાની ભઠ્ઠી તોડાઈ, 1.03 લાખ રૂપિયાનો મુદામાલ જપ્ત..



મહેસાણામાં-:

પોલીસ ક્રાઇમ બ્રાંચની ટીમે દીપાવલી તહેવાર દરમિયાન મહેસાણા જીલ્લામાં પ્રોહિબિશન સામે સતત પેટ્રોલીંગ કરી,ઉનાવા પોલીસ સ્ટેશનની અધિકારીઓ દ્વારા દેશી દારૂ ગાળવાની પ્રવૃત્તિ પર કડક નજર રાખી.ઉનાવા પોલીસ સ્ટેશનના ડાભી ગામમાં, ઠાકોર રમેશજી નાગરજીની માલિકીની જમીન પર છાપરૂ બનાવી દેશી દારૂ ગાળવાની ભઠ્ઠી મળી. પોલીસે 1,600 લીટર દેશી દારૂ વોશ, 315 લીટર તૈયાર દારૂ અને સંબંધિત સાધનો જપ્ત કર્યા, જેના કુલ મૂલ્ય રૂ. 1,03,300/- હતો..

ગૃહમાં કરવામાં આવેલી તપાસમાં આરોપી હાજર ન હતો,તેથી પોલીસે તેને વોન્ટેડ તરીકે નોંધાવી,કેસ નોંધાવી કાયદેસરની કાર્યવાહી શરૂ કરી.જપ્ત થયેલ સામગ્રીમાં પ્લાસ્ટિકની નળી,લોખંડની પાઇપ અને અન્ય ઉપકરણો સામેલ હતા.કાર્યમાં ભાગ લેવાં અધિકારીઓમાં ઇન્સ્પેક્ટર અનિરુદ્ધ એમ કામળિયા,પોલીસ સબ ઇન્સ્પેક્ટર એસ વી પઢારીયા,આસિસ્ટન્ટ સબ ઇન્સ્પેક્ટર શૈલેષકુમાર મયજીભાઈ,નરેન્દ્રસિંહ હઠીસિંહ, મહેન્દ્રકુમાર માનસંગભાઈ અને નિલેશકુમાર ગીરીશભાઈનો સમાવેશ થાય છે,જેમની પ્રશંસા કરવામાં આવી છે.

— એસ એ શિરોયા

NATIONAL

Machhi maro



દેવભૂમિ દ્વારકા / પોરબંદર:

દરિયાકિનારે પોતાની રોજીરોટી અને ઘર વસાવીને જીવન ગુજારતા તટીય વિસ્તારના નાના અને મહેનતકશ માછીમારો પર મોટું સંકટ આવી પડ્યું છે. સામે આવેલી વિગતો અનુસાર, હર્ષદ બંદર, ભોગત બંદર અને નાવદ્રા બંદર ખાતે રહેતા માછીમાર પરિવારો પર ત્યારે આભ તૂટી પડ્યું જ્યારે મોટી સંખ્યામાં પોલીસ કાફલો અને વહીવટી તંત્રના અધિકારીઓ ત્યાં પહોંચ્યા હતા અને બંદર ખાલી કરવાનો આદેશ આપી સરકારી બુલડોઝર ફેરવી દેવામાં આવ્યું હતું.

વર્ષો જૂના આશિયાના જમીનદોસ્ત

માછીમારોની વ્યથા છે કે જે દરિયાથી તેમની જિંદગી શરૂ થતી હતી અને દરિયા પર જ પૂરી થતી હતી, આજે તે જ દરિયાકિનારે આવેલા તેમના ઘરો તોડી પાડવામાં આવ્યા છે. અચાનક થયેલી આ કાર્યવાહીથી પરિવારોના પગ નીચેથી જમીન સરકી ગઈ છે. જે ઘરોમાં તેમના બાળકોનું બાળપણ વીત્યું હતું અને જે આંગણામાં પરિવારની યાદો વસેલી હતી, ત્યાં આજે માત્ર ઉજ્જડ મેદાન દેખાઈ રહ્યું છે. ભૂખ અને તરસથી પરેશાન માછીમારો પોતાની સાથે જેટલો સામાન લઈ જઈ શક્યા તેટલો લઈને ત્યાંથી નીકળવા મજબૂર બન્યા હતા. એક માછીમાર માટે ઘર માત્ર ચાર દીવાલો નથી, પરંતુ તેની આખી જિંદગીની કમાણી અને તેના પરિવારની ઓળખ હોય છે.

દસ્તાવેજો પણ રદ થતાં ભવિષ્ય પર સંકટ

આ પરિવારો સામે મુશ્કેલી માત્ર ઘર છીનવાઈ જવાની જ નથી, પરંતુ માછીમારોના જણાવ્યા અનુસાર તેમના સરકારી દસ્તાવેજો પણ રદ કરી દેવામાં આવ્યા છે. જે કાગળોના સહારે તેઓ પોતાની ઓળખ અને અધિકાર સાબિત કરવા માંગતા હતા, તે જ દસ્તાવેજો તેમના માટે મુસીબત બની ગયા છે. એક તરફ માથેથી છત છીનવાઈ ગઈ અને બીજી તરફ સરકારી કાગળોનો આધાર પણ ખતમ થઈ જતાં આ પરિવારો પોતાના ભવિષ્યને લઈને ભારે ચિંતામાં મુકાયા છે.

અધિકારીઓને રજૂઆત છતાં કોઈ ઉકેલ નહીં

પોતાની રોજીરોટી, પરિવાર અને ઘરોને બચાવવા માટે માછીમારોએ જવાબદાર અધિકારીઓ અને અનેક લોકો પાસે જઈને ગુહાર લગાવી હતી. તેમને આશા હતી કે કોઈ તેમની વાત સાંભળશે અને તેમના હકમાં અવાજ ઉઠાવશે, પરંતુ તેમની ફરિયાદોનો કોઈ ઉકેલ આવ્યો નહીં અને આખરે તેઓ લાચાર બની ગયા.

આજે હર્ષદ, ભોગત અને નાવદ્રા બંદરના માછીમારોના મનમાં અનેક સવાલો ઉઠી રહ્યા છે:

* શું મહેનત કરીને ગુજરાન ચલાવતા માછીમારોને પોતાના ઘરોમાં રહેવાનો અધિકાર નહોતો?

* શું તેમની પરેશાનીઓ સાંભળવી અને તેમના પરિવારના ભવિષ્ય વિશે વિચારવું કોઈની

બચાવવા માટે માછીમારોએ જવાબદાર અધિકારીઓ અને અનેક લોકો પાસે જઈને ગુહાર લગાવી હતી. તેમને આશા હતી કે કોઈ તેમની વાત સાંભળશે અને તેમના હકમાં અવાજ ઉઠાવશે, પરંતુ તેમની ફરિયાદોનો કોઈ ઉકેલ આવ્યો નહીં અને આખરે તેઓ લાચાર બની ગયા.

આજે હર્ષદ, ભોગત અને નાવદ્રા બંદરના માછીમારોના મનમાં અનેક સવાલો ઉઠી રહ્યા છે:

* શું મહેનત કરીને ગુજરાન ચલાવતા માછીમારોને પોતાના ઘરોમાં રહેવાનો અધિકાર નહોતો?

* શું તેમની પરેશાનીઓ સાંભળવી અને તેમના પરિવારના ભવિષ્ય વિશે વિચારવું કોઈની જવાબદારી નહોતી?

માછીમારોની એક જ માંગ: "અમારી વાત સાંભળવામાં આવે"

આ સંઘર્ષ માત્ર ત્રણ બંદરોનો નથી, પરંતુ એ તમામ ગરીબ પરિવારોનો અવાજ છે જેમની જિંદગી નાના ઘર અને મહેનતની કમાણી પર ટકેલી છે. માછીમારોનું કહેવું છે કે તેઓ કોઈની સાથે દુશ્મની નથી ઈચ્છતા, તેઓ પણ આ જ દેશના નાગરિક છે અને તેમના બાળકો પણ સારી જિંદગીનું સપનું જુએ છે. દરિયાના તોફાનો સામે લડીને અને ખાલી નાવ લઈને પરત ફર્યા પછી પણ જેમણે ક્યારેય હિંમત નહોતી હારી, તેઓ આજે તંત્ર પાસે ન્યાયની આશા રાખીને બેઠા છે. તેમની એક જ પોકાર છે કે તેમની સમસ્યા સમજવામાં આવે, તેમના ઘર અને રોજીરોટી અંગે ન્યાયપૂર્ણ વિચાર કરવામાં આવે અને તેમને યોગ્ય ન્યાય મળે.

— Sabir Haji

RELIGION

મઘાનીસર ગામમાં ૧૫૧મી જન્મજયંતિ નિમિત્તે સાધુ-સંતોનું ભાવભેર સન્માન



મઘાનીસર ગામના શ્રી રામ ચોરાયા ખાતે ભગવાન બિરસા મુંડા ની ૧૫૧મી જન્મજયંતિ નિમિત્તે જનજાતીય ગૌરવ દિવસના પાવન અવસરે ગ્રામ પંચાયત દ્વારા ધાર્મિક અને ભક્તિમય વાતાવરણમાં સાધુ-સંતોનું ભાવભેર સન્માન કરવામાં આવ્યું.

દાહોદ જિલ્લા પંચાયતની આરોગ્ય સમિતિની શ્રીમતી સુમનબેન મુકેશભાઈ ડામોર દ્વારા પૂજન-અર્ચન કરવામાં આવ્યું, ત્યારબાદ ભારતીય જનતા પાર્ટીના ઝાલોદ તાલુકાના પૂર્વ પ્રમુખ શ્રી મુકેશભાઈ સમસુભાઈ ડામોર દ્વારા સાધુ-સંતોને શાલ ઓઢાડી તેમનું સન્માન કરવામાં આવ્યું.

ઉપસ્થિત સાધુ-સંતોના આશીર્વાદ પ્રાપ્ત કરી બધા ગ્રામજનો અને સ્થાનિક આગેવાનો ધન્યતા અનુભવી, કાર્યક્રમમાં ઉપસ્થિત તમામ લોકોને આ ધાર્મિક સમારંભમાં ગૌરવ અને એકતા નો અનુભવ થયો.

આ સમારંભ દ્વારા ધાર્મિક શ્રદ્ધા, પરંપરા અને આદિવાસી સંસ્કૃતિના ગૌરવને ઉજાગર કરવામાં આવ્યા, જે સ્થાનિક સમુદાયમાં સાંસ્કૃતિક ઓળખ અને સમુદાય ભાવનાને મજબૂત બનાવે છે.

જય બિરસા મુંડા! જય આદિવાસી સમાજ!

— Pankaj Pandit

LOCAL

સાબરકાંઠા: જનજાતીય ગૌરવ સપ્તાહ ૨૦૨૬માં સાધુ-સંતોને સન્માન, બિરસા મુંડાજીની આરતી..



સાબરકાંઠામાં-:

ખેડબ્રહ્મા ખાતે સાધુ-સંતોનો સન્માન સમારોહ યોજાયો. સમારોહમાં સ્થાનિક ધાર્મિક નેતાઓ અને ગામડાઓના પ્રતિનિધિઓએ ભાગ લીધો..

જિલ્લાની વિવિધ ગ્રામ પંચાયતોમાં ભગવાન બિરસા મુંડાજીની આરતી ઉતારી, દીપ પ્રાગટ્ય કરવામાં આવી અને તેમની જીવનગાથાનું વાચન કરીને શ્રદ્ધાંજલિ અર્પણ કરવામાં આવી.આ કાર્યક્રમ જનજાતીય સંસ્કૃતિ અને ધાર્મિક પરંપરાઓને ઉજાગર કરે છે અને સ્થાનિક સમુદાયમાં એકતાની ભાવના પ્રેરિત કરે છે.

— એસ એ શિરોયા

RELIGION

સાબરકાંઠા ના લાંબડિયા ગામમાં ભગવાન બિરસા મુંડાની જયંતી પર વિશેષ કાર્યક્રમ, સાંસદ શોભનાબેન બારૈયાની ઉપસ્થિતિ..



સાબરકાંઠામાં-:

પોશીનાના લાંબડિયા ગ્રામ પંચાયતમાં ભગવાન બિરસા મુંડાની જયંતી ઉજવવા માટે વિશેષ કાર્યક્રમનું આયોજન કરવામાં આવ્યું.આ કાર્યક્રમમાં રાજ્યની સભ્ય શોભનાબેન બારૈયાની ઉપસ્થિતિમાં સમુદાયના નાગરિકો અને ધાર્મિક સંગઠનોએ ભાગ લીધો.કાર્યક્રમમાં ભજન અને કીર્તનનું સંગીતમય સત્ર યોજાયું, જ્યાં સ્થાનિક ગાયક-ગાયિકાઓએ ભગવાન બિરસા મુંડાની કથાઓ અને તેમની જીવન યાત્રા વિશે ગીતો ગાવા દ્વારા ઉપસ્થિતોનું મનમોહન કર્યું.આ સાથે વિવિધ ધાર્મિક સંગઠનો દ્વારા પ્રાર્થનાઓ અને આર્શીવાદો આપવામાં આવ્યા..

સમુદાયમાં આ ઉજવણીને સાંસ્કૃતિક અને ધાર્મિક મહત્વ મળ્યું, કારણ કે ભગવાન બિરસા મુંડા પ્રાદેશિક ઇતિહાસમાં મહત્વપૂર્ણ વ્યક્તિ છે. સભ્યોએ કાર્યક્રમને સફળતા સાથે પૂર્ણ કરવા માટે સહકાર આપ્યો અને સ્થાનિક પરંપરાઓનું પાલન કર્યું.સાંસદ શોભનાબેન બારૈયાએ કાર્યક્રમમાં ઉપસ્થિત રહી, સમુદાયની સાંસ્કૃતિક પ્રવૃત્તિઓને પ્રોત્સાહન આપતા પોતાના સમર્થન વ્યક્ત કર્યું. તેમની ઉપસ્થિતિએ કાર્યક્રમની મહત્વતા વધારી અને સ્થાનિક લોકોમાં ઉત્સાહ પેદા કર્યો.

— એસ એ શિરોયા

LOCAL

જિગનેશ મેહવાણીએ ગરીબોની જમીન પર રોઝની સજાવટ



જિગનેશ મેહવાણીએ ગરીબોની જમીનને લઈ તેમાં રોઝની કૂટી લગાવી.

રોઝની કૂટી જમીન પર સુંદર રીતે વિતરિત કરવામાં આવી, જેનાથી સ્થળમાં રંગીન અને સુખદ દૃશ્ય સર્જાયું.

આ કાર્ય ગરીબોના અધિકારો અને જમીન સંબંધિત ચર્ચાઓમાં નવા પ્રશ્નો ઊભા કરે છે.

— SAV VIJAY KUMAR

NATIONAL

Reti chor



દેવભૂમિ દ્વારકા: રૂપેણ બંદર વિસ્તારમાં કબ્રસ્તાન પાસે બેફામ રેતી અને પથ્થર ચોરી; સ્થાનિકોમાં રોષ અને વહીવટી તંત્ર સામે સવાલો

દેવભૂમિ દ્વારકા:

દરિયાકાંઠે અને સ્થાનિક કબ્રસ્તાન આસપાસ અસામાજિક તત્વો દ્વારા ગેરકાયદે રેતી અને પથ્થરોની ચોરી કરવામાં આવી રહી હોવાનો ગંભીર મામલો સામે આવ્યો છે. ટ્રેક્ટર અને વાહનો દ્વારા રોજબરોજ થઈ રહેલી આ અછત અને ઉત્ખનનને કારણે સ્થાનિક રહીશોમાં ભારે રોષ જોવા મળી રહ્યો છે.

કબ્રસ્તાનને અડીને આવેલા વિસ્તારનું ધોવાણ અને મોટું જોખમ

સ્થાનિક અહેવાલો અને વીડિયો ફૂટેજ મુજબ, રૂપેણ બંદર પર આવેલા કબ્રસ્તાન પાસે કેટલાક લોકો દ્વારા બેફામપણે રેતી અને પથ્થરો ભરીને લઈ જવામાં આવે છે. સ્થાનિકોનું કહેવું છે કે આ વિસ્તાર બિલકુલ દરિયા કિનારે આવેલો છે. જો અહીંથી આ પ્રકારે સતત રેતી અને પથ્થરોની ચોરી થતી રહેશે, તો દરિયાનું પાણી સીધું કબ્રસ્તાન અને આસપાસના વિસ્તારોમાં ફરી વળશે. આનાથી પવિત્ર સ્થળની મર્યાદા જોખમાવાની સાથે-સાથે કાંઠાના ધોવાણનો ગંભીર પ્રશ્ન પણ ઊભો થઈ શકે તેમ છે.

તંત્રના આંખ આડા કાન અને રેતી ચોરોની દાદાગીરી

સ્થાનિક નાગરિકો અને જાગૃત લોકો દ્વારા અગાઉ પણ આ રેતી ચોરોને (જેમાં ટ્રેક્ટર ચાલકો અને સંડોવાયેલા ઈસમો સામેલ છે) મનાવવાનો પ્રયાસ કરવામાં આવ્યો હતો, પરંતુ તેઓ કોઈનું સાંભળવા તૈયાર નથી. ઉલટાનું, રોકવા જનાર લોકો સામે દાદાગીરી કરવામાં આવતી હોવાના આક્ષેપો થઈ રહ્યા છે. મોડી રાત્રે કે વહેલી પરોઢે (સવારે ૩ થી ૪ વાગ્યાના સુમારે) આ પ્રવૃત્તિ બેફામપણે ચાલતી હોવાનું જણાવવામાં આવ્યું છે.

સ્થાનિકોની તંત્ર સમક્ષ ઉગ્ર માંગ

સ્થાનિક રહીશો અને જાગૃત નાગરિકો દ્વારા વહીવટી તંત્ર અને પોલીસ વિભાગ સમક્ષ જોરદાર માંગ કરવામાં આવી છે કે:

* રૂપેણ બંદર પર ચાલતી આ ગેરકાયદે રેતી અને પથ્થર ચોરી પર ત્વરિત પ્રતિબંધ મૂકવામાં આવે.

* રેતી ભરીને લઈ જતા ટ્રેક્ટર અને વાહનો સામે કાયદેસરની કડક કાર્યવાહી કરવામાં આવે.

* દરિયાકાંઠાના આ સંવેદનશીલ વિસ્તારનું રક્ષણ થાય તે માટે

— Sabir Haji

જનજાતીય ગૌરવ સપ્તાહ અંતર્ગત ખેડબ્રહ્મા ખાતે સાધુ-સંતોનો સન્માન સમારોહ યોજાયો* **** *સાબરકાંઠામાં ગ્રામ પંચાયતો સહિત શૈક્ષણિક સંસ્થાઓમાં ભગવાન બિરસા મુંડાની આરતી, દીપ પ્રાગટ્ય અને જીવનગાથાનું વાચન કરાયું*



*

***

ભગવાન બિરસા મુંડાની ૧૫૧મી જન્મજયંતિ નિમિત્તે આયોજિત ‘જનજાતીય ગૌરવ દિવસ-૨૦૨૬’ અને ‘જનજાતીય ગૌરવ સપ્તાહ’ની ઉજવણીના ભાગરૂપે સાબરકાંઠા જિલ્લામાં વિવિધ કાર્યક્રમોનું આયોજન કરવામાં આવ્યું હતું.

જે અંતર્ગત ખેડબ્રહ્મા ખાતેની ડી.ડી. ઠાકર આર્ટ્સ એન્ડ કોમર્સ કોલેજ ખાતે જિલ્લા પંચાયત પ્રમુખશ્રી રીનાબેન પટેલની ઉપસ્થિતિમાં સાધુ-સંતોનો સન્માન સમારોહ યોજાયો હતો. આ કાર્યક્રમમાં ઉપસ્થિત સાધુ-સંતોનું સન્માન કરી તેમના પ્રત્યે આદરભાવ વ્યક્ત કરવામાં આવ્યો હતો.

આ ઉપરાંત જિલ્લામાં જનજાતીય ગૌરવ સપ્તાહની ઉજવણીના ભાગરૂપે વિવિધ ગ્રામ પંચાયતોમાં ભગવાન બિરસા મુંડાજીની પ્રતિમા અને તસવીર સમક્ષ આરતી ઉતારી તથા દીપ પ્રાગટ્ય કરી શ્રદ્ધાંજલિ અર્પણ કરવામાં આવી હતી. સાથે જ ભગવાન બિરસા મુંડાના જીવન, સંઘર્ષ અને આદિવાસી સમાજના ઉત્થાન માટેના તેમના યોગદાનને યાદ કરી તેમના જીવન ઇતિહાસનું વાચન કરવામાં આવ્યું હતું.

પ્રાગટ્ય કરીને જનજાતીય ગૌરવ અને સાંસ્કૃતિક પરંપરાઓની ઉજવણી કરવામાં આવી હતી. આ સાથે આદર્શ નિવાસી શાળાઓ, આશ્રમશાળાઓ, એકલવ્ય મોડેલ રેસિડેન્શિયલ સ્કૂલ, વિવિધ સંસ્થાઓ, છાત્રાલયો તેમજ અન્ય શૈક્ષણિક સંસ્થાઓમાં પણ દીપોત્સવનું આયોજન કરવામાં આવ્યું હતું.

આ વિવિધ કાર્યક્રમો દ્વારા ભગવાન બિરસા મુંડાના બલિદાન, સંઘર્ષ, આદિવાસી સમાજના હક અને ઉત્થાન માટેના તેમના અમૂલ્ય યોગદાનને યાદ કરી નવી પેઢીમાં જનજાતીય ગૌરવ, સાંસ્કૃતિક વારસો અને રાષ્ટ્રભાવનાની જાગૃતિ કેળવવાનો પ્રયાસ કરવામાં આવ્યો હતો.

****

રિપોટર અલ્પેશ પટેલ વડાલી

— Alpeshkumar Amruthbai Patel

LOCAL

સાબરકાંઠા પોલીસ દ્વારા નાસતા ફરતા આરોપી અમરતભાઇ શાંતીલાલ ડામોરને અટક..



સાબરકાંઠામાં-:

SOG એ તાજેતરમાં હિંમતનગર બસ સ્ટેશન આગળ રોડ ઉપરથી નાસતા ફરતા આરોપી અમરતભાઇ શાંતીલાલ ડામોરને અટક કરી હિંમતનગર બી.ડી.વિઝન પોલીસ સ્ટેશનને સુપરત કર્યો. આ કાર્યવાહી પોલીસ ઇન્સ્પેક્ટર અજીતસિંહ એમ વાળા,પોલીસ સબ ઇન્સ્પેક્ટર કે.યુ.ચૌધરી અને પોલીસ સબ ઇન્સ્પેક્ટર પી એમ ઝાલાની માર્ગદર્શન હેઠળ ATSC ચાર્ટર મુજબ પેટ્રોલિંગ દરમિયાન કરવામાં આવી.આ કાર્યવાહી પહેલાં નાયબ પોલીસ મહાનિરીક્ષક વિરેન્દ્રસિંહ યાદવ અને પોલીસ અધિક્ષક ડૉકટર પાર્થરાજસિંહ ગોહિલને જિલાની કાયદા અને વ્યવસ્થા જાળવવા માટે ATSC ચાર્ટર લાગુ કરવાની સૂચના આપી હતી.આ સૂચના મુજબ SOG એ ગાંભોઇ અને જાદર પોલીસ સ્ટેશનના પ્રોહિબિશન ગુનાઓમાં છેલ્લા ત્રણ વર્ષથી નાસતા ફરતા આરોપીઓને પકડવા માટે કાર્યરત રહ્યો છે..

અમરતભાઇ શાંતીલાલ ડામોરનું ગુનાહિત ઇતિહાસ ગાંભોઇ પોલીસ સ્ટેશન પાર્ટ.સી.ગુન્હો રજીસ્ટર નંબર ૧૧૨૦૯૦૧૪૨૪૦૫૪૭/૨૦૨૪ અને જાદર પોલીસ સ્ટેશન પાર્ટ.ગુન્હો રજીસ્ટર નંબર ૧૧૨૦૯૦૨૪૨૪૦૫૨૦/૨૦૨૪માં નોંધાયેલ છે. આ કેસમાં પ્રોહિબિશન એક્ટ કલમ ૬૫ એ,ઇ,૮૧,૮૩ અને ભારતીય ન્યાય સંહિતા ૨૦૨૩ની કલમ ૩૩૬(૨)(૩) અને ૩૩૪ હેઠળ આરોપી પર કાર્યવાહી કરવામાં આવી.સાબરકાંઠા SOG દ્વારા પ્રશસનીય કામગીરી કરનાર અધિકારી અને કર્મચારીઓ જેમાં પોલીસ ઇન્સ્પેક્ટર અજીતસિંહ એમ વાળા એસ.ઓ.જી.,પોલીસ સબ ઇન્સ્પેક્ટર કે.યુ.ચૌધરી,પોલીસ સબ ઇન્સ્પેક્ટર પી.એમ.ઝાલા,હેડ કોન્સ્ટેબલ રાજેશકુમાર,પ્રકાશભાઇ હેડ કોન્સ્ટેબલ,વિક્રમસિંહ સોલંકી હેડ કોન્સ્ટેબલ,ગોપાલભાઇ પોલીસ કોન્સ્ટેબલ,વિક્રમસિંહ પરમાર હેડ કોન્સ્ટેબલ,અનિરૂધ્ધસિંહ પોલીસ કોન્સ્ટેબલ પ્રશંસનીય કામગીરીને નાયબ પોલીસ મહાનિરીક્ષક વિરેન્દ્રસિંહ યાદવ અને પોલીસ અધિક્ષક ડોક્ટર પાર્થરાજસિંહ ગોહિલ દ્વારા માન્યતા આપવામાં આવી છે.

— એસ એ શિરોયા

ગુંદરણમાં કેરી પીકઅપ અને બાઈક અથડામણમાં બાઈકચાલક પ્રિન્સ રૂપેશભાઈ ગોહિલનું મૃત્યુ

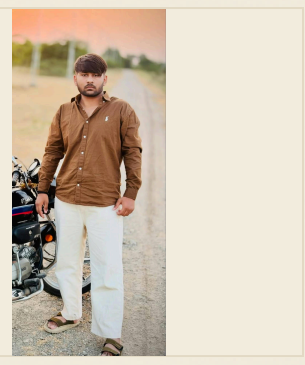

લીલીયા તાલુકાના ગુંદરણ ગામ નજીક કેરી પીકઅપ અને બાઈક વચ્ચે ગમખ્વાર અકસ્માત સર્જાયો

અકસ્માતમાં બાઈકચાલક પ્રિન્સ રૂપેશભાઈ ગોહિલનું ઘટનાસ્થળે જ કરુણ મોત થયું. બાઈક પર સવાર 20 વર્ષીય અમિત પરમાર ગંભીર રીતે ઈજાગ્રસ્ત થયા.

ઈજાગ્રસ્ત અમિત પરમારને પ્રથમ લીલીયા સિવિલ હોસ્પિટલ ખસેડાયા અને પ્રાથમિક સારવાર બાદ વધુ સારવાર માટે અમરેલી હોસ્પિટલમાં રિફર કરવામાં આવ્યા.

આ દુર્ભાગ્યપૂર્ણ ઘટનાએ ગુંદરણ ગામમાં અરેરાટી ઊભી કરી અને યુવકના પરિવારમાં શોકનો માહોલ સર્જાયો.

— Hanif Katiyar

LOCAL

ખેડા જિલ્લા કોંગ્રેસ સમિતિએ લાભ પાંચમ અને નૂતન વર્ષની શુભ શરૂઆત માટે વિધિવત પૂજા કરી



આજે ખેડા જિલ્લા કોંગ્રેસ સમિતિના કાર્યાલય ખાતે લાભ પાંચમ અને નૂતન વર્ષની શુભ શરૂઆત માટે વિધિવત પૂજા કરવામાં આવી.

પૂજાની શરૂઆતમાં સમિતિના સભ્યો અને કાર્યાલયના કર્મચારીઓએ મળીને દેવતાઓની ભક્તિ કરી, નવા વર્ષની શુભેચ્છાઓ અને સમૃદ્ધિ માટે પ્રાર્થના કરી.

પૂજા પૂર્ણ થયા બાદ સમિતિએ તમામ સભ્યો અને જનતાને લાભ પાંચમ અને નૂતન વર્ષની હાર્દિક શુભકામનાઓ પાઠવી, અને સૌને સુખ, શાંતિ અને સમૃદ્ધિની શુભેચ્છા આપી.

— Solanki Bhadreshkumar Javanbhai

LOCAL

સાબરકાંઠા SOG દ્વારા ગાંભોઇ અને જાદર પોલીસ સ્ટેશનના પ્રોહિબીશન ગુનામાં ફરાર આરોપી ધરપકડ



સાબરકાંઠા SOG એ ગાંભોઇ અને જાદર પોલીસ સ્ટેશનના પ્રોહિબીશન ગુનામાં છેલ્લા ત્રણ વર્ષથી ફરાર આરોપીને ધરપકડ કરી. આરોપી ભારતીય નાગરિક સુરક્ષા સંહિતા-૨૦૨૩ ની કલમ ૩૫(૧)(જે) હેઠળ ધરપકડ કરવામાં આવ્યો અને આગળની કાર્યવાહી માટે હિંમતનગર બી ડિવિઝન પોસ્ટ ઓફિસને સોંપવામાં આવ્યો.

નાયબ પોલીસ મહાનિરીક્ષક શ્રી વીરેન્દ્રસિંહ યાદવ અને પોલીસ અધિક્ષક શ્રી ડો. પાર્થરાજસિંહ ગોહિલે જિલ્લામાં કાયદો અને વ્યવસ્થા જળવાઈ રહે અને કોઈ અનિચ્છનીય ઘટના ન બને તે માટે ATS ચાર્ટરને લગતી કામગીરી હાથ ધરવા સૂચના આપી છે. આ સૂચના હેઠળ, SOG ના માર્ગદર્શન હેઠળ સ્ટાફ ATS ચાર્ટર હેઠળ હિંમતનગર A ડિવિઝન પોલીસ સ્ટેશન વિસ્તારમાં પેટ્રોલિંગ કરી રહ્યો હતો.

સૂચના હેઠળ, પો.ઇ.શ્રી.કે.યુ.ચૌધરી અને પો.ઇ.શ્રી.પી.એમ.જાલા, SOG ના માર્ગદર્શન હેઠળ, પેટ્રોલિંગ દરમિયાન એ.એચ.કોન્સ.રાજેશકુમાર ગફુલભાઈ બી.નં.-૩૬૫ અને એ.એચ.કોન્સ.પ્રકાશભાઈ પ્રભાભાઈ બી.નં.-૧૦૧ ને તેમના ખાનગી બાતમીદાર પાસેથી માહિતી મળી કે ગાંભોઈ પોસ્ટ પાર્ટ સી.જી.આર.નં.-૧૧૨૦૯૦૧૪૨૪૦૫૪૭/૨૦૨૪ પ્રોહિ એક્ટ કલમ-૬૫ A.E. કલમ ૮૧,૮૩ હેઠળ ગુનાનો ફરાર આરોપી હિંમતનગર બસ સ્ટેશન સામેના રસ્તા પરથી મળી આવ્યો હતો.

આ ધરપકડથી સ્થાનિક પોલીસ વિભાગમાં કાયદો અને વ્યવસ્થા જળવાઈ રહેવાની આશા વ્યક્ત કરવામાં આવી છે અને આગળની કાર્યવાહી માટે હિંમતનગર બી ડિવિઝન પોસ્ટ ઓફિસને સોંપવામાં આવ્યો છે.

— Kalpeshkumar Narayanbhai Panchal

LOCAL

કોષત્રિય ઠાકોર સમાજ સ્નેહમિલન સમારોહ બનાસકાંઠા જિલ્લામાં યોજાયો



કોષત્રિય ઠાકોર સેના અને સમગ્ર ઠાકોર સમાજે વાવ-થરાદ, દિયોદર, લાખણી, ભીલડી અને બનાસકાંઠા જિલ્લાઓ દ્વારા આયોજિત સ્નેહમિલન સમારોહ બનાસકાંઠા જિલ્લામાં યોજાયો.

સમારોહમાં વિવિધ જિલ્લાની પ્રતિનિધિઓ અને સમાજના સભ્યો ભાગ લીધો, જેમાં સાંસ્કૃતિક કાર્યક્રમો, પરંપરાગત નૃત્યો અને સમુદાયની પ્રગતિ માટે ચર્ચા થઈ.

આ કાર્યક્રમનો મુખ્ય હેતુ સમુદાય વચ્ચે સહકાર અને એકતાને મજબૂત કરવો હતો, તેમજ યુવા પેઢીને પરંપરા અને મૂલ્યોની જાણકારી આપવી.

સમારોહમાં ઉપસ્થિત અધિકારીઓએ ઠાકોર સમાજની સામાજિક અને આર્થિક પ્રગતિ માટે સહકાર આપવાની પ્રતિજ્ઞા વ્યક્ત કરી.

— Solanki Bhadreshkumar Javanbhai

NATIONAL

આજરોજ તારીખ- ૧૪/૧૧/૨૦૨૬ ને શનિવાર ના રોજ નર્મદા જિલ્લા કોંગ્રેસ સમિતિ દ્વારા ભારત દેશ ના પુર્વ વડાપ્રધાન પંડિત જવાહરલાલ નહેરુ ના જન્મ જયંતી



આજરોજ તારીખ- ૧૪/૧૧/૨૦૨૬ ને શનિવાર ના રોજ નર્મદા જિલ્લા કોંગ્રેસ સમિતિ દ્વારા ભારત દેશ ના પુર્વ વડાપ્રધાન પંડિત જવાહરલાલ નહેરુ ના જન્મ જયંતી નિમિત્તે નવાગામ ખાતે તેમણે સરદાર સરોવર ડેમ પરિયોજના ના પાયા નું ઉદઘાટન કર્યું હતું એ જગ્યાએ સાફ સફાઈ કરી ફુલહાર અર્પણ કરી શ્રદ્ધાંજલિ અર્પણ કરી હતી.

ધારાસભ્ય પિડી વસાવા, નર્મદા જિલ્લાના ઉપ પ્રમુખ માલવ બારોટ, તિલકવાડા તાલુકાના પ્રમુખશ્રી મહેન્દ્રભાઈ ભીલ (કપુરભાઈ), નાંદોદ તાલુકાના પ્રમુખશ્રી મુકેશભાઇ વસાવા, ગરુડેશ્વર તાલુકાના પ્રમુખ નિશ્ચલ તડવી, પુર્વ પ્રમુખ શૈલેષભાઈ લક્ષ્મણભાઇ તડવી, કમલભાઈ ચૌહાણ, બાબરભાઈ તડવી, ગણપતભાઈ તડવી, નરેશભાઈ ભીલ, અશ્વિનભાઈ તડવી, વિજયભાઈ તડવી, પુનાભાઈ તડવી, અર્જુનભાઈ તડવી, સંજયભાઈ તડવી તેમજ કાર્યકરો હાજર રહ્યા હતા...

— Solanki Bhadreshkumar Javanbhai

CRIME

દાણીલીમડા વિસ્તારમાં લૂંટમાં આરોપીઓ ઝડપી પાડ્યા, તપાસ ચાલુ



અમદાવાદના દાણીલીમડા વિસ્તારમાં રાત્રે લૂંટની ઘટના બની. આરોપીઓએ માલ ચોર્યા પછી સ્થળેથી ભાગવાનો પ્રયાસ કર્યો.

પોલીસની તાત્કાલિક કાર્યવાહી દ્વારા ભાગતા એક આરોપીને ઝડપવામાં આવ્યો. અન્ય આરોપીઓની શોધ ચાલુ છે.

હવે તપાસ અધિકારીઓ દ્વારા ઘટનાની વિગતવાર તપાસ શરૂ કરવામાં આવી છે અને સંબંધિત વ્યક્તિઓને કડક કાયદાકીય કાર્યવાહી કરવામાં આવશે.

— HEETESH SOHAN SHING, Ahmedabad

CRIME

ગુજરાતી નવું વર્ષે અમરેલીના અડતાલા ગામમાં 3 વર્ષીય બાળકીનું અપહરણ, લાઠી પોલીસે જત્રુડા ગામમાં બચાવ કર્યો

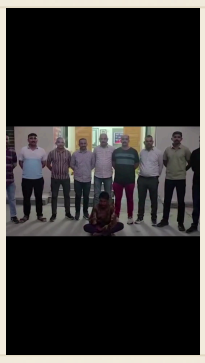

ગુજરાતી નવું વર્ષના દિવસે, અમરેલી જિલ્લાની લાઠી તાલુકાના અડતાલા ગામમાં 3 વર્ષીય બાળકી રમતા હોવા દરમિયાન અપહરણ થઈ. સ્થાનિક પોલીસને તરત જ જાણ મળી અને ઘટના સ્થળની તપાસ શરૂ કરી.

લાઠી પોલીસ, સ્થાનિક ક્રાઇમ બ્રાંચ અને સ્પેશિયલ ઓપરેશન્સ ગ્રુપની સંયુક્ત ટીમે 25 કિલોમીટર વ્યાસમાં અંદાજે 100 સીસીટીવી કેમેરાઓની ફૂટેજનું વિશ્લેષણ કર્યું અને 100થી વધુ શંકાસ્પદ વ્યક્તિઓને પૂછપરછ કરી. આ વ્યાપક શોધખોળ દ્વારા આરોપી સુધી પહોંચવામાં સફળતા મળી.

પોલીસે અંતે લિલિયા તાલુકાના જત્રુડા ગામમાં આવેલા એક ફાર્મમાં શંકાસ્પદ વ્યક્તિને શોધી, બાળકીને સુરક્ષિત રીતે બચાવી. આરોપી સોહન વસુનિયાને તરત જ ધરપકડ કરવામાં આવી અને કાયદાકીય પ્રક્રિયા શરૂ કરવામાં આવી.

માહિતી મેળવવામાં આવી રહી છે, જેથી આ પ્રકારની ઘટનાઓને રોકવા માટે યોગ્ય પગલાં લેવામાં આવે.

— Ajay Singh Rathod

NATIONAL

ડીસા ના બાનાશ પૂલ પર ટ્રેકટર-ટ્રક અકસ્માત, આર્મી જવાનોએ મદદ કરી

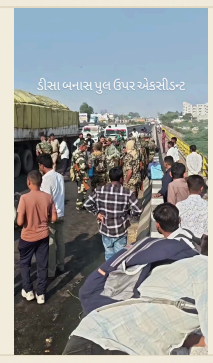

ડીસા ના બાનાશ પૂલ પર આજે ભયંકર ટ્રેકટર-ટ્રક અકસ્માત થયો. ટ્રેકટર અને ટ્રક વચ્ચે અથડામણથી ટ્રેકટરના અનાજની ભરેલી લોડ રોડ પર ઢળી ગઈ.

અકસ્માત સમયે, નજીકમાં રહેલા આર્મી જવાનોએ તરત જ મદદ માટે આગળ આવ્યા. તેમણે અકસ્માત સ્થળને સુરક્ષિત કરી અને ટ્રેકટરનું અનાજ સાફ કરવામાં સહાય કરી.

આ ઘટનાથી રોડ પર ટ્રાફિકમાં વિક્ષેપ આવ્યો, પરંતુ આર્મી જવાનોની ઝડપી હસ્તક્ષેપથી પરિસ્થિતિ નિયંત્રણમાં આવી. સ્થાનિક અધિકારીઓએ જણાવ્યું કે કોઈ ગંભીર ઇજા નહીં થઈ અને અકસ્માતના કારણો તપાસ હેઠળ છે.

— Ishvarbhai haribhai chaudhary

LOCAL

સુરતના ડીંડોલી-ખરવાસા રોડ પર ગેરકાયદે ગોડાઉનમાં જ્વલનશીલ કાપડની આગ

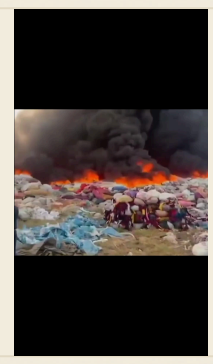

14 નવેમ્બર, 2026 ના રોજ સવારથી સુરતના ડીંડોલી-ખરવાસા રોડ પર, નજીકના ખેતર અને પતરાના શેડમાં, ગેરકાયદે ગોડાઉનમાં જ્વલનશીલ કાપડના જથ્થાને કારણે આગ લાગી. આગે ઝડપથી ફેલાઈ અને કાળા ધુમાડાના ગોટેગોટા ફેલાતા અફરાતફરી મચી ગઈ.

ગોડાઉનમાં રહેલા જ્વલનશીલ કાપડના કારણે આગનું સ્વરૂપ વિકરાળ બન્યું, જેના કારણે આગને નિયંત્રિત કરવી મુશ્કેલ બની. કાળા ધુમાડાના કારણે આસપાસના રહેવાસીઓમાં ચિંતા અને ભય વધ્યો.

ફાયર વિભાગની ગાડીઓ સમયસર ઘટનાસ્થળે પહોંચી અને આગ પર કાબૂ મેળવવા માટે તાત્કાલિક કાર્યવાહી કરી. આગ નિયંત્રણમાં લાવવા માટે પાણી અને ફાયર એક્સ્ટિંગ્વિશરનો ઉપયોગ કરવામાં આવ્યો.

આ ગોડાઉન ગેરકાયદે હોવાના અહેવાલો પણ સામે આવ્યા છે, જે સ્થાનિક સત્તાધિકારીઓને તપાસ માટે પ્રેરિત કરે છે. In

— Ajay Singh Rathod, Surat

ટેન્કર ટક્કરથી ન્યૂ ઓર્લિયન્સમાં ક્રૂઝ બોટ પલટી, કોઈ જાનહાનિ નહીં

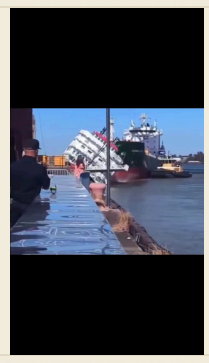

ન્યૂ ઓર્લિયન્સ, લુઇઝિયાના, અમેરિકા – મિસિસિપી નદીની કિનારે સ્થિત અમેરિકન હેરીટેજ ક્રૂઝ બોટ, એટલાન્ટિક એસ્ફાલ્ટ ટેન્કરના સ્ટિયરિંગ ફેલ થવાથી અથડાઈ, જેનાથી બોટમાં પાણી ભરાઈ અને પલટી ગઈ.

ટક્કર એટલી જોરદાર હતી કે ક્રૂઝ બોટમાં સવાર તમામ મુસાફરો અને ક્રૂ મેમ્બર્સનો આબાદ બચાવ થયો. બચાવ કામગીરીમાં સ્થાનિક સત્તાવાળાઓ અને એમ્બ્યુલન્સ ટીમોએ ઝડપી પ્રતિસાદ આપ્યો.

આ ઘટનામાં અંદાજે 32 લોકોને સારવાર માટે હોસ્પિટલમાં ખસેડવામાં આવ્યા, પરંતુ કોઈની પણ હાલત ગંભીર નથી અને કોઈ જાનહાનિ થઈ નથી. સત્તાવાળાઓ તપાસ ચાલુ રાખી રહ્યા છે.

આ પ્રકારની અકસ્માતો માટે સુરક્ષા પ્રોટોકોલનું પુન:મૂલ્યાંકન કરવામાં આવી રહ્યું છે.

— Ajay Singh Rathod, Surat

LOCAL

સાબરકાંઠા બેંકમાં સત્તાની સાઠમારી: હંસાબેનથી મહેશભાઈ સુધી વિવાદોની વણઝાર..

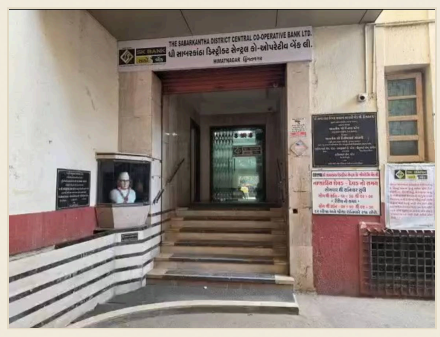

સાબરકાંઠા બેંકમાં સત્તાની સાઠમારી અને સહકારી વહીવટ પર સવાલો ઉઠ્યા છે,જેનાથી બેંકની કામગીરી અને શાસન પ્રણાલી પર અસર પડી રહી છે.હંસાબેન અને મહેશભાઈ વચ્ચેના વિવાદો બેંકના બોર્ડ અને મેનેજમેન્ટમાં તણાવ સર્જી રહ્યા છે અને આ વિવાદોએ સ્થાનિક સમુદાયમાં ચિંતા ઊભી કરી છે..

સ્થાનિક અધિકારીઓ અને નિયામક સંસ્થાઓએ આ મુદ્દાઓની તપાસ શરૂ કરી છે,જેથી બેંકના શાસન અને પારદર્શિતામાં સુધારો લાવી શકાય. બેંકના ગ્રાહકો અને હિતધારકોને આ વિવાદોના કારણે તેમના નાણાકીય વ્યવહારોમાં અનિશ્ચિતતા અનુભવી રહી છે. આ પરિસ્થિતિને ધ્યાનમાં રાખીને, બેંકના ભવિષ્ય અને તેની કામગીરી અંગેની ચિંતાઓ સતત વધતી જાય છે.

— એસ એ શિરોયા

LOCAL

સાબરકાંઠા, વડાલી ખાતે આદિજાતિ ગૌરવ સપ્તાહનું યુવા સંમેલન, 450 યુવાનોની ઉપસ્થિતિમાં સફળ..



સાબરકાંઠાના-:

ઉજવણીના ભાગરૂપે યુવા સંમેલનનું ભવ્ય આયોજન કરવામાં આવ્યું.કાર્યક્રમમાં ધારાસભ્ય રમણલાલ વોરા,વિવિધ મહાનુભાવો,પદાધિકારીઓ અને અધિકારીઓની ઉપસ્થિતિમાં અંદાજે 450 યુવાનો ઉત્સાહપૂર્વક ભાગ લીધો..

સંમેલન દરમિયાન વિવિધ ચર્ચાઓ,પ્રેરણાદાયક ભાષણો અને સાંસ્કૃતિક પ્રદર્શનોથી યુવાનોમાં આદિવાસી સમુદાયની ગૌરવ અને સશક્તિકરણની ભાવના જગાડવામાં આવી.કાર્યક્રમ સફળતાપૂર્વક પૂર્ણ થયો,જે આદિજાતિ ગૌરવ સપ્તાહની ઉજવણીમાં મહત્વપૂર્ણ યોગદાન આપે છે અને સ્થાનિક યુવાનોને સકારાત્મક દિશામાં પ્રોત્સાહિત કરે છે.

— એસ એ શિરોયા

LOCAL

અમરેલીમાં ધારી-બગસરા રોડ પર રસોઈ તેલ ભરેલી બોલેરો પિકઅપને ટક્કર, ટ્રાફિક જામ



અમરેલી જિલ્લામાં ધારી-બગસરા રોડ પરથી મોટા સમાચાર આવ્યા છે. ભાયાવદર નજીક રસોઈ તેલ ભરેલી એક બોલેરો પિકઅપ ઉલટી ગઈ, જેના કારણે સડક પર તેલનું મોટું પ્રમાણ છવાઈ ગયું.

તેલની કારણે રોડ પર ટ્રાફિક જામ થઈ ગયો. સ્થાનિક રહેવાસીઓએ તરત જ સહાયતા કરી, બોલેરોને દૂર કરીને રસ્તો સાફ કર્યો, જેથી વાહનો ફરી ચલાવી શક્યા.

આ અકસ્માતમાં ડ્રાઈવરનું ચમત્કારિક બચાવ થયું છે. કોઈ ઈજા નોંધાઈ નથી, અને રસ્તો થોડા સમય પછી સામાન્ય સ્થિતિમાં પાછો આવ્યો.

— Rangpara Shaileshbhai

LOCAL

નાની મોજરીમાં ગ્રામ પંચાયત ભવનનું લોકાર્પણ, ગામને નવી સુવિધાઓ



નાની મોજરી ગામમાં આજે નવનિર્મિત ગ્રામ પંચાયત ભવનનું લોકાર્પણ કરવામાં આવ્યું, જે ગામને નવી સુવિધાઓ અને આધુનિક સુવિધાઓ પ્રદાન કરે છે.

આ પ્રસંગે મોરવા હડફ મંડળ પ્રમુખ શ્રી ટી. બી. બારીયા, પૂર્વ મંડળ પ્રમુખ શ્રી ટી. આર. પટેલ, એસ.ટી. મોરચાના મહામંત્રી શ્રી રવિન્દ્રભાઈ નાયક, બક્ષીપંચ મોરચાના મહામંત્રી શ્રી નરેશભાઈ બારીયા, તાલુકા પંચાયત સભ્ય શ્રી પ્રકાશભાઈ બારીયા સહિત ગ્રામ પંચાયતના તમામ સભ્યો, આગેવાનો અને ગ્રામજનો ઉપસ્થિત રહ્યા.

આ લોકાર્પણ ગામના વિકાસમાં એક મહત્વપૂર્ણ પગલું છે, જે ગ્રામજનોને વધુ સુવિધાઓ અને સવલતો પ્રદાન કરશે, અને સ્થાનિક પ્રશાસનની કાર્યક્ષમતા વધારશે.

— Solanki Bhadreshkumar Javanbhai